

VALE

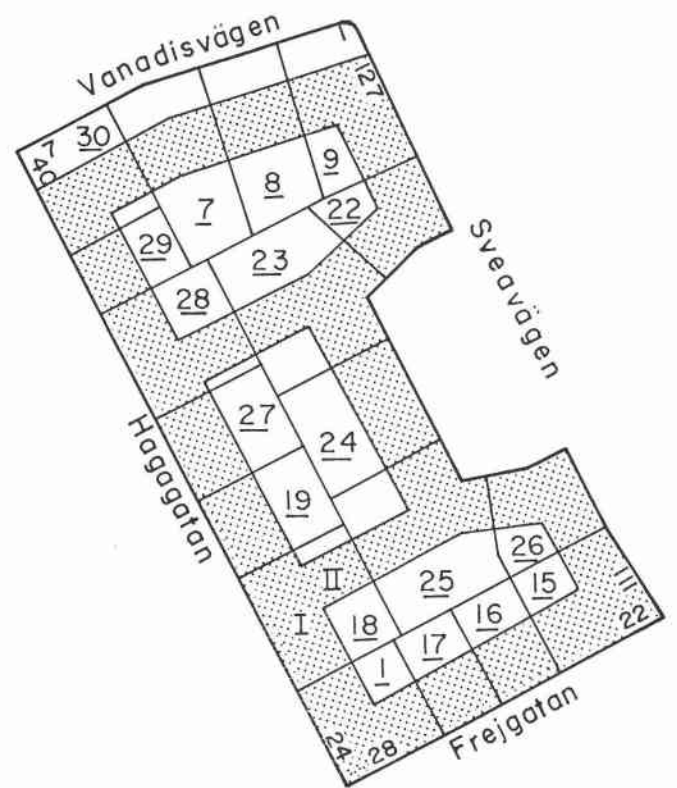

Vale 25, entré.



Kvarteret Vale, fasader mot Sveavägen.



Vale 1

Frejgatan 28, Hagagatan 24

Bostadsfastighet, inventerad 1977

Byggnadsår 1926, arkitekt J Östlihn, byggherre och byggmästare F G Karlberg. 1950 ändring av kv till lagerlokal.

Gathus (hörnhus), 5 vån. Gatufasad: rödorange slätputs, grå bv, hörnrisalit, smala våningslistor, portalomfattningar i natursten. Gårdsfasad: röd-orange slätputs. Plåttak.

Entré (24): ursprunglig glasad port med små kvadratiska rutor. Grågrönt marmorgolv, dito hög panel och trappa, ljusmålade väggar och tak, på varje vägg en målad porträttmedaljong. Glasade mellandörrar. I trapphuset golv och trappor av vit marmor, enfärgade väggar, spröjsat runt dagerfönster, fyllningsdörrar i ek. Alla snickerier mörkbetsade. Hissgaller av nät och järnsmide.

Entré (28): liknande materiel och utförande som 24.

Inventerad lägenhet bevarar ursprunglig inredning såsom parkettgolv, kälade tak med mittrosetter och fyllningsdörrar i mörkbetsad ek. I hallen en öppen spis i grå och svart marmor. Välvd öppning mellan hall och matsal dekorerad med målade stiliserade blommor i grått mot gul botten. Moderniserat kök med ursprungligt skänkskåp och diskbänk i vit marmor.

Lägenhetsstorlekar 1926: 1-3 rok samt 3 rok + jungfrukammare.

Gård: underbyggd, asfalterad.

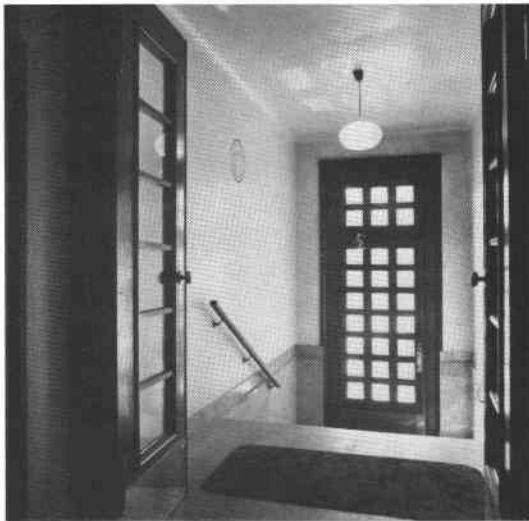
Vale 7

Vanadïsvägen 5

Bostadsfastighet, inventerad 1977.

Byggnadsår 1925-29, arkitekt J Östlihn, byggherre Bostadsföreningen "Val", byggmästare O A Carlsson. 1933 reparation efter eldsvåda. 1973 fasadrenovering.

Gathus, 5 vån + vindsvån. Gatufasad: rosaröd spritputs, en risalit med tornuppbyggnad, vitmålad fönsteromfattningar i bv och i risalitens samtliga våningar. Små vita rosetornament mellan vån 1 och 2 tr. Taklist med tandsnitt. Enkel portalomfattning av natursten. Gårdsfasad: rosaröd sprutputs. Plåttak.

Entré: glasad port med dekorativ spröjsning, golv av grön marmor, dito hög sockel och trappa. Väggmålningar med klassicistiska motiv, kannelerade pilastrar bär upp en fris med lagerkransar och tandsnitt. Mitt på varje vägg en inramad "tavla" med landskapsmotiv och hus. Stucktaklist med äggstav, mörkbetsade fyllningsdörrar i ek. Trapphuset har golv och trappor i vit marmor, dekormålning i brunt i balkongdörrrens smyg och i tak.



Inventerad lägenhet bevarar av ursprunglig inredning parkettgolv, kälade tak med mittrosetter samt fyllningsdörrar.

Lägenhetsstorlekar 1929: 1-4 rok.

Förgård: plattlagd gång, delvis grusad plan, gräsmatta, planteringar. Bakgård: gräsmatta, planteringar.

Sedan 1977 har fasaden renoverats, nu mörkrosa med ljusgrå band och sockel.

Vale 8

Vanadösvägen 3

Bostadsfastighet, inventerad 1977.

Byggnadsår 1926, arkitekt B Hedvall, byggherre Bostadsföreningen "Val", byggmästare O A Larsson.

Gathus, 5 vån. Gatufasad: rödbrun terrasitputs, sparsam dekor. Listverk i låg relief omkring bv:s fönster och entré. Mellan vån 2 och 3 tr ett brett ljust våningsband med rosetter. Fönstren i vån 3 tr har profilerade omfattningar. Smal hög portal med enkel naturstensomfattning. Gårdsfasad: gulvit slätputs. Plåttak.

Entré: glasad port med små kvadratiska rutor. Golv och trappor i brun kalksten, enfärgade väggar, glasad mellandörr. Trapphusväggar indelade med listverk, fyllningsdörrar.

Lägenheter ej inventerade.

Lägenhetsstorlekar 1926: dubbletter samt 1-2 rok.

Förgård: grusad och plattlagd gång, gräsmatta. Bakgård: gräsamatta, planteringar.

Sedan 1977 har fasaden omfärgats, nu gulrosa med grå band och omfattningar.



Vale 9

Vanadösvägen 1, Sveavägen 127

Bostadsfastighet, inventerad 1977.

Byggnadsår 1925-26, arkitekt Bocander & Cronvall, byggherre K A Westberg, byggmästare C G Wångberg. 1960 ändring av lägenhet i bv.

Gathus (hörnhus), 5 vån. Gatufasad: gulbrun terrasitputs. Sparsam dekor, mot Sveavägen är de båda yttre fönsteraxlarna betonade med bredare fönster, kolonetter och franska balkongräcken i smide. Taklist med glest placerade konsoler. Portalomfattningar i natursten med konsolburen kornisch. Fasaden samkomponerad med kvarterets södra hörnhus mot Sveavägen (Vale 15). Gårdsfasad: gul slätputs. Plåttak.



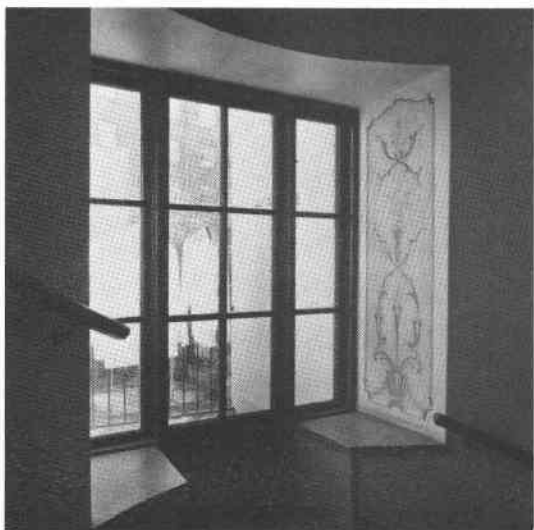

Entré (127): golv av vit marmor med svart bård. Grå-svart-grön hög marmorpanel, avslutad uppåt med vit list. Enfärgade väggar och tak, fyllningsdörr med portvaktslucka i mörkbetsad ek, dito glasade mellandörrar. I trapphuset vita marmortrappor och rundbågigt fönster med ofärgat blyinfattat glas. Hiss med dekorativt smidesgaller.

Lägenhetsstorlekar 1926: enkelrum, dubblett samt 2-4 rok.

Förgård: ölandskalksten, planteringar. Bakgård: gräsmata, planteringar.

Vale 15

Frejgatan 22, Sveavägen 111



Bostadsfastighet, inventerad 1977.

Byggnadsår 1924-25, arkitekt Bocander & Cronvall, byggherre och byggmästare C Wängberg.

Gathus (hörnhus), 5 vån. Gatufasad: gulorange terrasitputs, ljusa fönsteromfattningar, i bv mot Sveavägen med markerad "slutsten". De båda yttre fönsteraxlarna mot Sveavägen är betonade med bredare fönster, kolonetter och franska balkongräcken i smide. Rosettornament mellan fönstren i översta våningen. Taklist med tandsnitt. Höga enkla portalomfattningar i natursten. Fasaden är samkomponerad med kvarterets norra hörnhus mot Sveavägen (Vale 9). Gårdsfasad: gulvit slätputs. Plåttak.

Entré (111): ursprunglig port med dekorativt spröjsat överfönster. Golv och trappa av vit marmor (golv med grön bård), hög panel av grön marmor upptill avslutad med vit marmorlist. Fältindelade marmorerade väggar (röda fält med gröna kanter). Kälat vitt tak med målad dekor runt lampfästet, smidesräcke, glasade diagonalspröjsade mellandörrar. Trapphuset har golv, tak och trappor som entrén samt gulvita marmorerade väggar. Brunbetsade fyllningsdörrar i ek, blyinfattat fönster med ofärgat glas, tredelat dagerfönster.

Entré (22): i liknande utförande, dock med bruna konststensgolv och dito trappor.

Inventerad lägenhet bevarar bl a parkettgolv, stucktaklister med mittrosett, fyllningsdörrar (även glasade). Jungfrukammare med överljus till serveringsgång. Kök helt moderniserat.

Lägenhetsstorlekar 1925: enkelrum, dubletter samt 1-4 rok + jungfrukammare.

Gård: grusad gång, gräsmatta, planteringar.

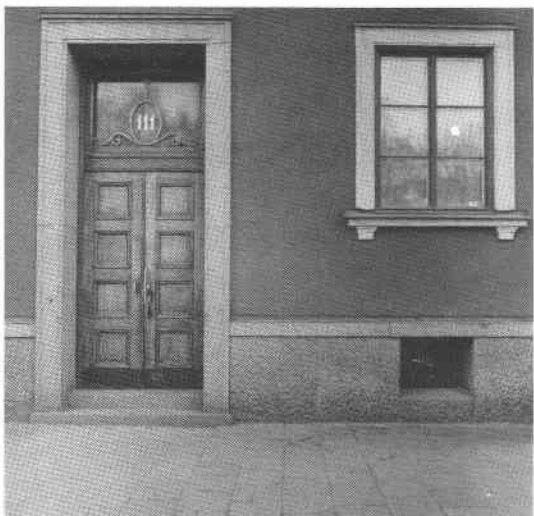

Vale 16

Frejgatan 24

Bostadsfastighet, inventerad 1977.

Byggnadsår 1925, arkitekt A Wallby, byggherre Hj Lundgren, byggmästare C E Gustavsson.

Gathus, 5 vån. Gatufasad: grå terrasitputs. Bv:s fönster och port är insatta i stickbågiga grunda nischer. Fönsteromfattningar i form av utputsade smala band. Gårdsfasad: orange terrasitputs. Plåttak.

Entré: ursprunglig port med överfönster, grågrönt marmorgolv, dito trappa och fotlist. Marmorerad grön panel upptill avslutad med vit marmorlist, taklist med målad palmettbård. Ovanför de glasade mellandörrarna målade ornament i vitt på brun botten. Inre entrén: grågrönt marmorgolv med mörkare grön bård, takmålning med klassicistiska bårder och snäckornament i hörnen. Grågröna dörrar med kassetliknande fyllningar.

Inventerad lägenhet bevarar bl a parkettgolv, kälade tak med mittrosetter och fyllningsdörrar. Köket har ursprungligt skänkskåp och skaffereri.

Lägenhetsstorlekar 1925: dubblett, enkelrum, 1-3 rok + jungfrukammare.

Gård: underbyggd, asfalterad, slätputsat sophus, orangegult med svart plåttak.

Vale 17

Frejgatan 26

Bostadsfastighet, inventerad 1977.

Byggnadsår 1925-26, arkitekt J Östlihn, byggherre och byggmästare F G Karlberg.

Gathus, 5 vån. Gatufasad: rödbrun terrasitputs, grå bv indelad med lisener som bär ett våningsband. Utputsade fönsteromfattningar i bv och vån 1 tr. Smal hög portal med omfattning av natursten. Gårdsfasad: gul terrasitputs. Plåttak.

Entré: ursprunglig port med dekorativt spröjsat överfönster. Grått marmorgolv, grönmarmorerad hög panel, målade väggar med fältindelning, gråmarmorerade "pilastrar" och ljusblå fält med grå omramning. Stucktaklist med äggstav och käl, litet målat ornament runt lampfästet. Glasade mellandörrar. I trapphuset vita marmortrappor, ljusblå väggar, dekorerad fönstersmyg (ornament i blått och brunt på gulgrön botten). Brunbetsade fyllningsdörrar i ek.

Inventerad lägenhet bevarar av ursprunglig inredning bl a parkettgolv, stucktaklister och takrosetter samt fyllningsdörrar. I kök delvis bevarad inredning t ex skänkskåp.

Lägenhetsstorlekar 1926: enkelrum samt 1-3 rok.

Gård: underbyggd, lanternin, sophus i gul terrasitputs, svart plåttak.

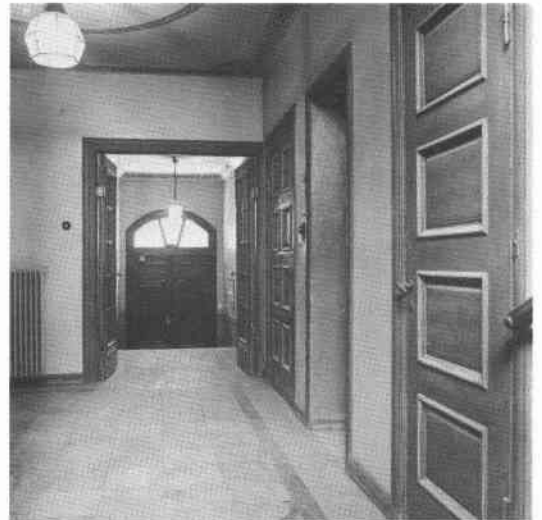



Vale 18
Hagagatan 26-28

Bostadsfastighet, inventerad 1977.
Byggnadsår 1927, arkitekt J Östlihn, byggherre Ohlsson & Skarne, byggmästare A Sjölin.

Gathus (I), 5 vån. Gatufasad: gulgrå terrasitputs, sockel med kvasderritsning, smala horisontella band mellan varje våning. Tredelad naturstensportal i mittaxeln med släta utputsade omfattningar och profilerad kornisch. Gårdsfasad: gul spritputs. Plåttak.

Entré: ursprunglig glasad port, grått marmorgolv, dito trappa och fotlist. Kvaderindelad marmorerad hög sockel, upptill avslutad med grå marmorlist, gråmålade väggar. Marmorerat gult tak med bårder i vitt och svart. Glasade mellandörrar med diagonalspröjsat överfönster. Trapphuset har vita marmortrappor, gråvita marmorgolv med svart bård och mittromb. Trappräcken i mässing, gråmålade överspikade fyllningsdörrar. Hiss med dekorativt smidesgaller.

Inventerad lägenhet bevarar parkettgolv och kälade tak med mittrosett. Moderniserat kök, ursprungligt serveringsskåp av skänktyp.

Lägenhetsstorlekar 1927: enkelrum samt 1-2 rok + jungfrukammare.

Gård: slänt med gräs.

Sedan 1977 har fasaden renoverats, nu mörkrosa med ljusgrå band och sockel.



Vale 19
Hagagatan 30

Bostadsfastighet, inventerad 1977.
Byggnadsår 1925-26, arkitekt A Wallby, byggherre Hj Lundgren, byggmästare C E Gustavsson. 1974 omfärgning av fasad.

Gathus, 5 vån. Gatufasad: ljusorange slätputs, mörkgrå bv. Horisontella smala lister mellan varje våning. Portal i mittaxeln med omfattning och överstycke i natursten. Gårdsfasad: gul terrasitputs. Plåttak.

Entré: ursprunglig glasad port med små krysspröjsade rutor. Grått marmorgolv med mörkare bård, hög sockel i grön stucco lustro avslutad upptill med grå marmorlist. Gula väggar med marmorerade "lisener" samt dekormålad fris (barn med festonger i vitt mot röd bakgrund). I taket en enkel meanderbård och ett ornament runt lampfästet. Glasade mellandörrar med dekorativt spröjsat överfönster. Övre entréplanet är dekorerat med målade blomvaser i väggfälten och ornament i taket. I trapphuset golv och trappa av grågrön marmor (golv med mörkare bård), grågröna dörrar med mar-



morerade fyllningar. Tak som i entrén. Balkongdörr med dekormålade smygar.

Inventerad lägenhet bevarar parkettgolv, kälade tak med mittrosetter, fyllningsdörrar. Kök med marmordiskbänk och dörr med överfönster till hall.

Lägenhetsstorlekar 1926: 2 rok

Gård: grusgång, gräsmatta, planteringar.

Vale 22

Sveavägen 123, 125

Bostadsfastighet, inventerad 1977.

Byggnadsår 1925-26, arkitekter Bocander & Cronvall, byggherre H Sylwan, byggmästare G A Svensson. 1975 vindsinredning (ateljélägenhet).

Gathus (hörnhus), 5 vån. Gatufasad: beige terrasitputs. Sparsam dekor, hörnet är mot Sveavägen betonat genom breda tredelade fönster med liten halvrund balkong med smidesräcke samt glest placerade konsoler under taklisten. Bv och översta vån har utputsade profilerade fönsterbänkar. Portaler med naturstensomfattning och litet överfönster. Fasaden är samkomponerad med motstående hörnhus (Vale 26). Gårdsfasad: vit terrasitputs. Plåttak.

Entré (123): ursprunglig glasad port med små kvadratiske rutor, grått marmorgolv, enfärgade väggar. I trapphuset golv och trappa av vit marmor, enfärgade väggar, rundbågigt blyspröjsat fönster med ofärgat glas, fyllningsdörrar.

Entré (125) har liknande inredning, fönstersmygen har här en målad dekor.

Lägenheter ej inventerade.

Lägenhetsstorlekar 1926: 1-4 rok.

Gård: ölandskalksten, gräsmatta.

Vale 23

Sveavägen 121

Bostadsfastighet, inventerad 1977.

Byggnadsår 1927-28, arkitekt S Wallander, byggherre HSB, byggmästare R Svanhammare.

Gathus, 5 vån. Gatufasad: gul terrasitputs, enkla omfattningar runt bv:s fönster och små utputsade fönsterbänkar på översta våningen. I övrigt helt slät fasad. Hög portal med enkelt profilerad omfattning. Gårdsfasad: gul slätputs. Plåttak.

Entré: ursprunglig port med små kvadratiske rutor. Svart- och vitrutigt keramikgolv, grå hög sockel med svart list i stucco lustro, ljusorange väggar. På varje vägg en putsrelief med bågskyttemotiv (i inre entrén stiliserade växtornament).





Gallergrind och hissfront i dekorativt smide. Trapphuset har golv som entrén, grå konststens-trappa med fyllningsdörrar, rundbågigt blyinfattat fönster med ofärgat glas. Gårdsflygelns entré har liknande inredning.

Inventerad lägenhet är helt moderniserad. Av den ursprungliga inredningen finns endast fyllningsdörrarna kvar.

Lägenhetsstorlekar: 1-2 rok.

Gård: grusade gångar, gräsmatta, planteringar. Bakgård: konststensplattor, gräsmattor, planteringar.

Sedan 1977 har fasaden omfärgats, nu ockragul med grå omfattningar i bv.



Vale 24
Sveavägen 119

Bostadsfastighet, inventerad 1977. Byggnadsår 1925-26, arkitekter Bocander & Cronvall (fasad K Nordenskjöld), byggherre och byggmästare C G Svensson.

Gathus, 5 vån: Gatufasad: gul terrasitputs. Bv:s fönster har profilerade omfattningar, i översta våningen utputsade fönsterbänkar. De båda yttersta fönsteraxlarna är betonade med putsornament (stiliserad växtslinga) under de översta fönstren samt konsoler under taklisten. Portalen i mittaxeln har naturstensomfattning och två smala sidofönster samt en bruten tandsnittslist som krön. Gårdsfasad: gul slätputs. Plåttak.



Entré: ursprunglig glasad port med krysspröjsade rutor och dekorativt spröjsat överfönster. Golv av grågrön marmor, blåmålad hög sockel med grågrön marmorlist. Målade väggar med orange fält och grå omramning, vid tak en orange fris med ornament i vitt, stucktaklist. I trapphuset grå marmortrappor, enfärgade väggar och tak, brunbettsade fyllningsdörrar i ek. Hiss med dekorativt smidesgaller.

Lägenheter ej inventerade.

Lägenhetsstorlekar 1926: 1-2 rok samt 3-4 rok + jungfrukammare.

Gård: grusade gångar, gräsmattor, planteringar.

Vale 25

Sveavägen 117

Bostadsfastighet, inventerad 1977.

Byggnadsår 1927-28, arkitekt, byggherre och byggmästare E Lindkvist.

Gathus, 5 vån. Gatufasad: gulbrun terrasitputs, bv brun slätputs. I fasadens vinkel ett burspråk krönt med tornhuv. En rad franska fönster med dekorativa smidesräcken. Utputsade fönsterbänkar i översta våningen. Kolonnportal med rundbågigt överfönster. Gårdsfasad: gul spritputs. Plåttak.

Entré: ursprunglig port, vitt marmorgolv, enfärgade väggar, glasade mellandörrar. Inre entrén har röd-vitrutigt marmorgolv med vit fris, gula kvadermönstrade väggar, målad dekor i antikiserande stil (medaljonger med figurmotiv i brunt och grått samt röd fris med heraldiska djur i vitt). Stucktaklist i grått, ljusblått tak. Trappa i vit marmor med kraftigt balusterräcke samt arkadbåge buren av en slät kolonn. Trappplanen har golv som entrén, gula väggar, gråvitt tak med meanderbård i brunt. Fyllningsdörrar i brunbetsad ek, dekorativt hissgaller (delvis i mässing). En slät kolonn och två balustrar vid varje trapplopp.

Inventerad lägenhet bevarar ursprunglig inredning såsom parkettgolv, kälrat tak med mittrosett, öppen spis, fyllningsdörrar. Köket moderniserat, endast skänkskåp och glasad dörr kvar.

Lägenhetsstorlekar 1928: 1 rum och kokvrå samt 1-4 rok.

Gård: gräsmatta, planteringar, gång till gårdsflygeln belagd med konststensplattor, pergola med kolonner.

Sedan 1977 har fasaden omfärgats, nu ockragul med ljusgrå omfattningar i bv. Portalens kolonner målade i mörkgrått.

Vale 26

Sveavägen 113, 115

Bostadsfastighet, inventerad 1977.

Byggnadsår 1925-26, arkitekter Bocander & Cronvall, byggherre D Lindemark, byggmästare A Lindgren.

Gathus (hörnhus), 5 vån. Gatufasad: gul terrasitputs. Mot Sveavägen är hörnet betonat genom breda tredelade fönster med halvrund balkong och smidesräcke. På norra fasaden en motsvarande fönsteraxel intill grannfastigheten. Bv har utputsade fönsteromfattningar. Översta våningen har utputsade fönsterbänkar och rosettornament mellan fönstren. Taklist med glest placerade konsoler. Portal med naturstensomfattning och litet överfönster. Fasaden är samkomponerad med motstående hörnhus (Vale 22). Gårdsfasad: gul terrasitputs. Plåttak.



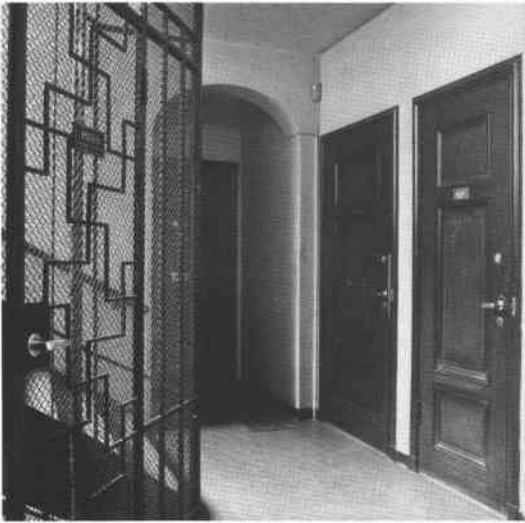

Entré (115): ursprunglig glasad port med små kvadratiska fönster och överfönster med ett skuret ornament. Golv och trappor av grå kalksten, enfärgade väggar och brunbetsade fyllningsdörrar. Trapphus i liknande utförande. Hiss med dekorativt smidesgaller.

Lägenhet ej inventerad.

Lägenhetsstorlekar 1926: 2-4 rok + jungfrukammare.

Gård: underbyggd, asfalterad, sophus med gul slätputs och svart plåttak.

Sedan 1977 har fasaden omfärgats, nu svagt rosa med ljusbeige omfattningar i bv.



Vale 27

Hagagatan 32

Bostadsfastighet, inventerad 1977, (ungkarlshotell).

Byggnadsår 1925-26, arkitekter D. Lundegård & N Karlsson, byggherre Föreningen Söderhem, byggmästare R Sjösteen. 1929 ändring i bv, 1974 ombyggnad av kv till utställningslokal.

Gathus, 5 vån + inredd vind. Gatufasad: gul terrasitputs, grå bv. Horsiontella lister mellan varje våning. Ljusputsade dekorerade fönsterbröstningar på vån 1 tr (ornament inom rombisk ram). Portal med naturstensomfattning, kornischöverstycke med stiliserat bladornament. Taklist med konsoler. Gårdsfasad: gul terrasitputs. Plåttak.

Entré: ursprunglig glasad port med kvadratiska små rutor. Brunt kalkstensgolv, enfärgade väggar och tak, glasade mellandörrar. Trapphuset har golv som entrén, korridorer med linoleumgolv, listindelade väggar och fyllningsdörrar. Allt sekundärt målat.

Inventerat tvåbäddsrum: golv med linoleummatta, kälrat tak med mittrosett, fyllningsdörrar.

Lägenhetsstorlekar 1927: 2 rok (för vaktmästare), 7 rum för 12 ungarlar, vån 1 tr: 13 rum för 21 ungarlar.

Gård: stenlagda gångar, gräsmatta med planteringar.

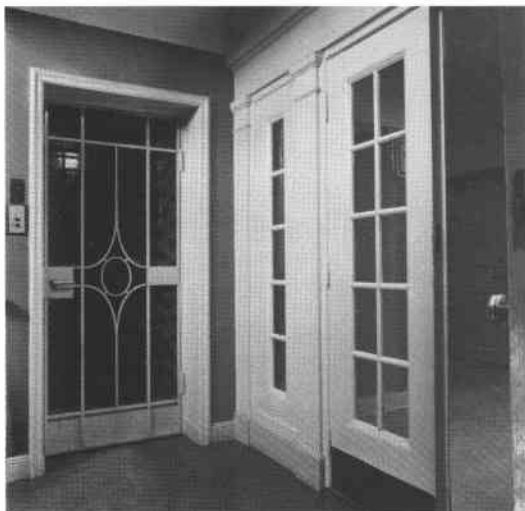

Vale 28Hagagatan 34-36

Bostadsfastighet, inventerad 1977.

Byggnadsår 1926, arkitekter Engström & Lundqvist, byggherre Stockholms Kooperativa Bostadsförening, byggmästare A Halldén. 1954 hissinstallation, 1975 omfärgning av fasad.

Gathus, 5 vån. Gatufasad: röd slätputs, bv grå. Horisontella lister mellan varje våning, den nedersta med äggstav. Utputsade ljusa fönsteromfattningar och takfris med lagerkransar. I bv profilerade fönsterbänkar. Två identiska portaler med enkel naturstensomfattning. Gårdsfasad: gulröd terrasitputs. Plåttak.

Entré (34): ursprunglig glasad port med små kvadratiska rutor, golv av konststen i svart, vitt och grått (svart bård, mönstrat mittfält). Sekundärt stänkmålade väggar, utsparade fält med stiliserade växtornament i blått, rosa och grått. Stucktaklist med tandsnitt. Glasade mellandörrar. Trapphuset har trappor och golv som entrén (omnstrat mittfält) samt fyllningsdörrar.

Entré (36) har liknande inredning.

Inventerad lägenhet bevarar av ursprunglig inredning kälade tak med mittrosett och fyllningsdörrar. I köket skänkskåp, skafferier och öppna hyllor över diskbänk.

Lägenhetsstorlekar 1926: enkelrum samt 2-4 rok.

Gård: ölandskalksten, gräsmatta, planteringar.

Vale 29Hagagatan 38

Bostadsfastighet, inventerad 1977.

Byggnadsår 1925-26, arkitekter Höög & Morssing, byggmästare J Svensson.

Gathus, 5 vån. Gatufasad: gul terrasitputs, bv ljusgrå slätputs. Horisontella lister mellan varje våning. Takfris med rosettornament. På vån 1 tr fönsteröverstycken med litet putsornament. Enkel naturstensportal med kornisch, inramad nummerplatta. Gårdsfasad: gulbrun slätputs, grå bv. Plåttak.

Entré: ursprunglig glasad port med dekorativ spröjsning. Golv och trappor av brun konststen (golv med vit bård). Brunmålad sockel, blå väggar och profilerad taklist i flera färger, gult tak. Glasade dekorativt spröjsade mellandörrar. I trapphuset vita väggar och tak. Dörrar med fyllningar målade i björkimitation. Hiss med dekorativt smidesgaller.



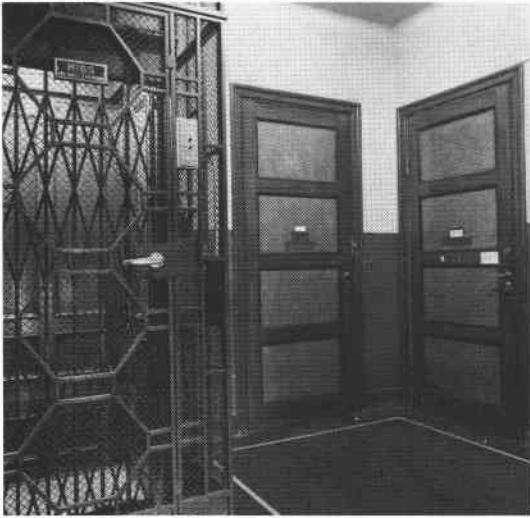

Inventerad lägenhet bevarar av ursprunglig inredning kälade tak med mittrosett och fyllningsdörrar. I köket skaffereri och öppna hyllor.

Lägenhetsstorlekar 1926: enkelrum samt 2-3 rok.

Gård: ölandskalksten, gräsmatta, planteringar.

Sedan 1977 har fasadens bv omfärgats, nu mörkgrul.



Vale 30

Hägagaŧan 40, Vanadisvägen 7

Bostadsfastighet, inventerad 1977.

Byggnadsår 1925-26, arkitekter Höög & Morssing, byggherre Fastighets AB Fajansen, byggmästare 1) A Svensson 2) E Dahl. 1937 ändring av garagenedfart, 1974 fasadrenovering, ändring i soutvån.

Gathus (hörnhaus), 5 vån. Gatufasad: olivgrön slätputs, bv ljusgrön. Horisontella lister mellan varje våning, takfris med meanderbård. På vån 1 tr har fönstren kornischöverstycken med konsoler och klassicistiskt ornament i vitt. Mot Vanadisvägen släta vita medaljonger mellan bv:s fönster. Portal med naturstensomfattning, krönt med ett stiliserat bladornament i vitt. Gårdsfasad: gul slätputs. Plåttak.

Entré: ursprunglig glasad port med dekorativt spröjsat överfönster. Golv av grå konststen med svart bård, kvaderritsade marmorerade gula väggar, vitt tak. Släta pilasterformade dörrfoder med profilerad överliggare, släta fänerade dörrar. Hissgaller med stålät och smide. Trapphuset har grågrön konststenstrappa och gulvita marmorerade väggar.

Inventerad lägenhet bevarar parkettgolv, kälade tak med mittrosett, fyllningsdörrar. Moderniserat kök.

Lägenhetsstorlekar: 1 rum och kokvrå samt 2 rok.

Förgård: plattlagd gång, gräsmatta, planteringar.

Sedan 1977 har fasaden omfärgats, nu mörkrosa med ljusgrå lister och fönsteromfattningar, mörkgrå bv.



VANADISLUNDEN

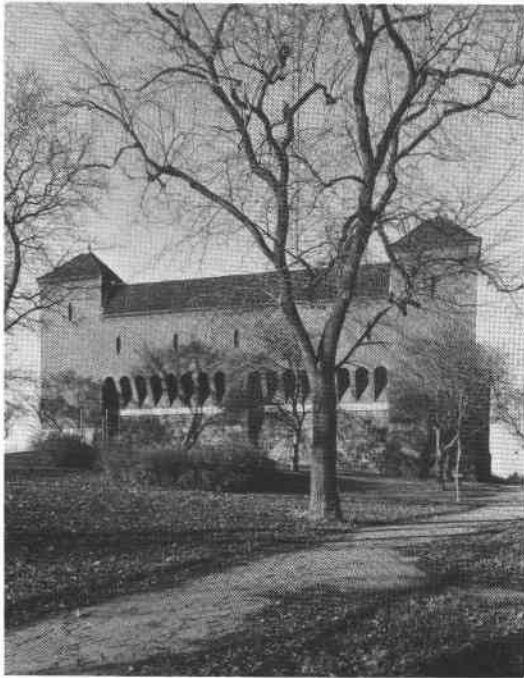

Vanadislunden, den nuvarande vattenreservoaren.

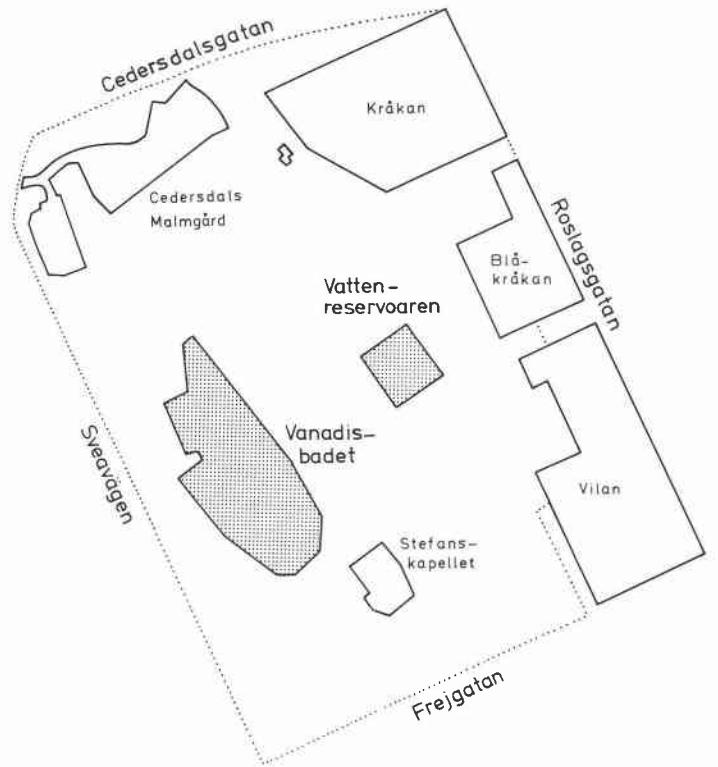

Vanadislunden, gamla vattenreservoaren från öster. Foto omkr 1900.

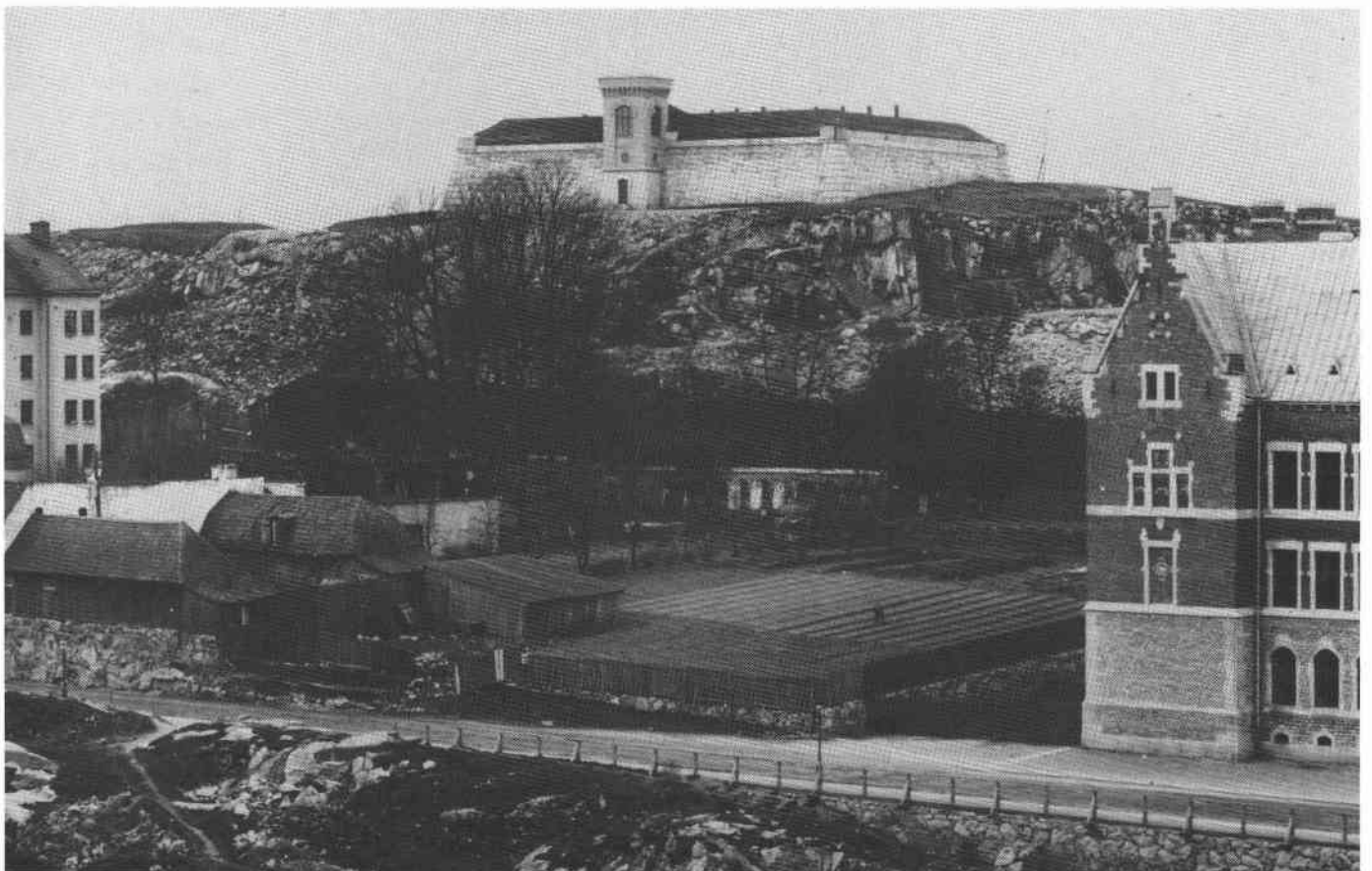

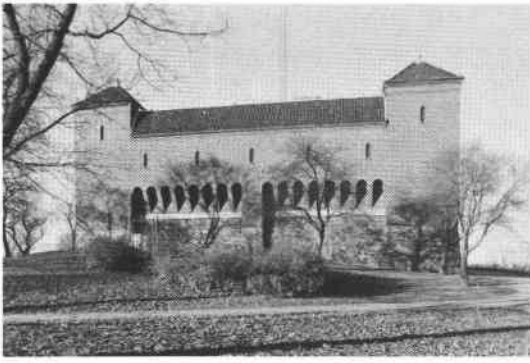

Vanadislunden (Vasastaden 1:29)

Vattenreservoaren

Vattenreservoar, inventerad 1988.

Byggnadsår 1879. Om- och påbyggnad 1914, arkitekt G Améen, byggherre och byggmästare Stockholms stad.

Högst uppe på Cedersdalsbergen - nuvarande Vanadislunden - uppfördes år 1879 en fästningsliknande vattenreservoar i granit med entrétorn och stödpelare i tegel. Då den efter drygt 30 år tjänat ut och vattennivån måste höjas, påbyggdes den till sin nuvarande omfattning. Med utnyttjande av de gamla yttermurarna och på pelare inne i den gamla reservoaren byggdes en ny behållare helt i armerad betong. En utkragad omslutningsbyggnad med fyra hörntorn uppfördes av mörkt höganästegel. Taket täcktes med svart glacerat enkupigt tegel.

Entrén på östra sidan leder in till en hall med täta rader av kraftiga pelare som bär upp den stora cisternen med en rymd av c:a 8 000 m³. I trapphusets golv står årtaliet 1879 inhugget.

Svängda trappor med smidesräcken leder upp till ett smalt utrymme mellan behållaren och ytterväggarna där en trappa för upp till den stora grustäckta takplatån.



Vanadislunden (Vasastaden 1:84)

Vanadisbadet

Friluftsbad, inventerat 1984.

Byggnadsår 1937-38, arkitekt Paul Hedqvist, byggherre Idrottsstyrelsen, byggmästare A Persson. 1970-tal, fönster- och dörrsnickerier utbytta mot aluminiumprofiler.

Från Sveavägen leder backar och trappor upp till badet, som lagts på en ursprängd plåtå i soligt sydvästläge. Bergväggen bakom bildar ett naturligt skydd för de stora solplagerna, belagda med cementplattor. Simbassäng och plaskdamm är nedsänkta i terrassen, som delvis bildar tak till de underliggande långsträckta byggnaderna. Den södra av dessa inrymmer, på ömse sidor om entrén, en dam- respektive herravdelning med omklädnings- och duschrum, toaletter m m. Den långa västväggen är helt glasad, de nedre rutorna med trädarmerat glas. Sockeln är indragen, längs taket löper ett järnräcke som avgränsar terrassen.

Mot norr avslutas denna långa med en serverings- och personalbyggnad i två våningar med utskjutande terrass. Det platta taket bärs upp av smala kolonner.

Längst i norr en mindre barnavdelning av samma karaktär som den södra längan.

De vitmålade betongkonstruktionerna, de stora glasytorna och de blåmålade terrassräckena förstärker anläggningens funktionalistiska karaktär. Sedan 1984 har serveringsbyggnadens terrass inglasats.



VILAN

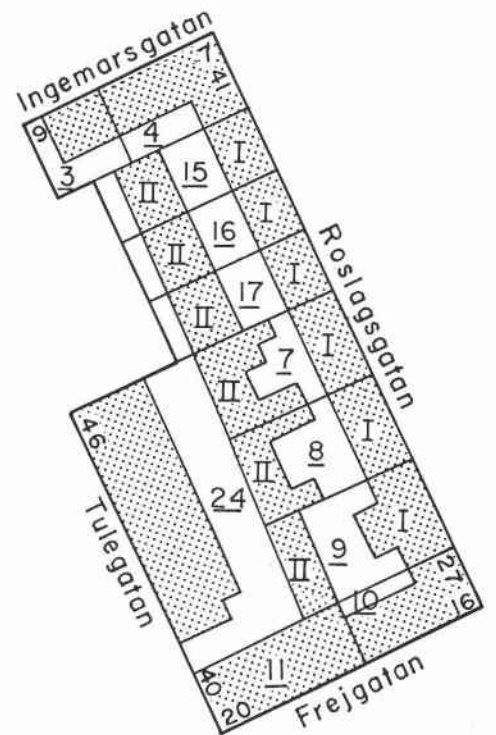

Kvarteret Vilan.
Fasaderna mot Roslagsgatan.

Vilan 11 och 24. Sleipners åkeri låg här från 1900-talets början. I bildens mitt ser man fd Wedenbergska malmgården. Byggnaderna är numera rivna. Foto 1900-talets början.





Vilan 3
Ingemarsgatan 9

Barn- och mödrahem, inventerat 1976. Byggnadsår 1909-10, arkitekt O Österberg, byggherre Frälsningsarméns Slum- och Räddningsverk, byggmästare J R Edblom. 1932 balkong, bad och kokvrå å vån 2 tr, 2 vindsrum, 1940-60-talen smärre ändringar, 1969 inredning av bostad å vinden (2 rum + kokskåp), 1975 ombyggnad av mödrahem till lägenheter.

Gathus, 3 vån. Gatufasad: rött tegel, sockel av natursten, bv delvis slätputsad (gulgrå). Fönstren på vån 1 tr har slätputsade fält med tandsnittslist på bröstningarna samt rundbågiga putsade överstycken med målad dekor (motiv: flerarmade ljusstakar). Frontespis med rundbågigt fönsteröverstycke, slätputsat med delvis bortvittrad dekor. Putsat portalöverstycke med målad dekor och texten "Salve". Gårdsfasad: rött tegel. Svart plåttak.

Interiör enligt nybyggnadsritningar 1909: i bv väntrum, expedition, föreståndarinnerum, bad, tvättstuga m m. På vån 1 tr kök, arbetsrum, bibliotek och 2 sovrum. På vån 2 tr 3 sovsalar, 4 mindre sovrum.

Sedan 1976 har fasadens dekormålningar restaurets.

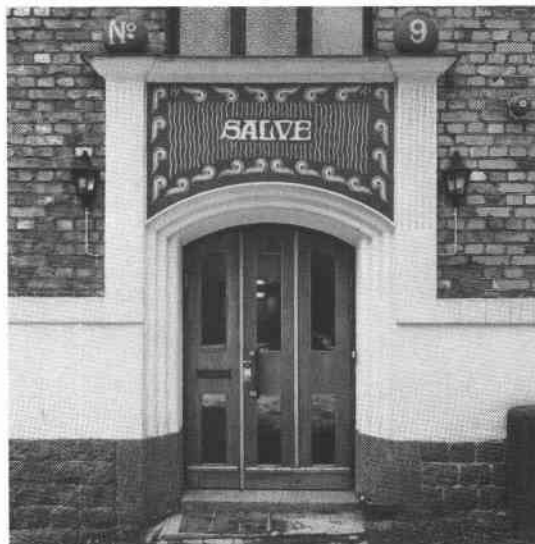

Vilan 4
Ingemarsgatan 7, Roslagsgatan 41

Bostadsfastighet, inventerad 1976. Byggnadsår 1891-92, arkitekt G A Fristedt, byggherre O Olsson, byggmästare G A Fristedt. 1937 butik, ändrad till bostad, 1940 bad, wc m m, 1948 fasadrenovering, fönsterbyte, 1976 trapphusrenovering, byte av dörrar m m.

Gathus (hörnhus), 5 vån. Gatufasad: slätputsad ljusgrå bv med rusticering, övriga våningar spritputsade med slätputsad dekor i form av hörnkedjor, "valvstenar" över fönstren och våningsband. Under fönstren vån 3 tr en girlangfris i putsrelief, allt nu översprutat med gulbrun puts. Avfasset hushörn, taklist med konsoler. Portalomfattning med mönstrade pilastrar och släta kolonner, samtliga med kompositakapital. Gårdsfasad: mörkgul sprutputs, grått plåttak.

Entré (7): f d körport. Sekundär glasad port, kalkstensgolv, målade väggar i grönt och grått. Stucktaklist med tandsnitt, takrosett. Trapphus med glasade mellandörrar, kalkstenstrappa. Golv av röda och vita konststensplattor med fris i rött, vitt och svart. Stucktaklist och takrosett,



sekundära fanérdörrar med ursprungligt foder. Entré (41): i två plan. Sekundär glasad port, nedre plan har golv av grön marmor, övre plan och trapphus har konststensgolv med röda åttkantiga plattor och små svarta kvadratiska samt fris i rött, grått och svart. F ö liknande entré 7.

Inventerad lägenhet bevarar av ursprunglig inredning bl a parkettgolv, stucktaklister med växtornamentik, takrosetter och fyllningsdörrar. Kök delvis moderniserat.

Lägenhetsstorlekar 1892: 1-3 rok.

Gård: asfalterad, liten tvättstuga med gul sprutputs och grått plåttak samt öppet skjul med gulmålad pärlspånt.



Vilan 7

Roslagsgatan 33

Bostadsfastighet, inventerad 1976.

Byggnadsår 1898-1901, arkitekt O Holm, byggherre A Högström, byggmästare O Holm. 1906 ändring butik, 1930 ändring bv, 1932 bad vån 4 tr, 1942 tvättstuga å vind, 1951 ändring entré m m, 1954 takkupor m m, 1964 och 1974 fasadrenovering.

Gathus (I), 5 vån. Gatufasad: sockel av granit och råhuggen sandsten. Den ursprungligen spritputsade fasaden med mönstrade band i slätputs är översprutad med ljusbrun puts. Vitmålade tegelvalv över dörrar och fönster. Dekorativa ankarlutar mellan vån 3 och 4 tr. Kraftigt utskjutande takfot. Portal med sidor av huggen granit och murat valv. Gårdsfasad: ljusbrun sprutputs. Svart plåttak.

Entré: sekundär glasad port, golv av grågrön marmor, enfärgade väggar och tak. I trapphuset stucktaklist, fyllningsdörrar - några med överfönster, dagerfönster.

Inventerade lägenheter är delvis moderniserade men bevarar av ursprunglig inredning bl a stucktaklister med konsoler, dekorativt skurna dörröverstycken, fyllningsdörrar, smyg- och bröstpaneler samt vita kakelugnar. I hall skåp med pärlspånt, i kök skänkskåp.

Gårdshus (II), 4 vån. Fasader i grov grå puts, verkstadslokaler.

Lägenhetsstorlekar 1901: i gathuset 1-2 rok samt 3 rok + jungfrukammare. Torrtoaletter inne.

Gård: asfalterad.





Vilan 8
Roslagsgatan 31

Bostadsfastighet, inventerad 1976. Byggnadsår 1885, osignerade ritningar, byggherre och byggmästare E A Johansson. 1895 ändring i gårdshus, 1906 gjutugn (Bergmans konstgjuteri), 1908 butiksändring, 1928 påbyggnad av gårdshus, 1923-33 ändringar bl a å vån 2 tr, 1949 ändring i bv, 1975 ändring av portgång och gårdsfasad.

Gathus (I), 5 vån. Gatufasad: ursprunglig rik putsdekor. Brunockra slätputs, i bv gul sprutputs. Bv och vån 1 tr är kraftigt rusticerade, de tre övriga våningarna kvaderritsade. Vån 3 och 4 tr har profilerade fönsteröverstycken burna av konsoler, på översta vån slätputsade fält med profilerade lister. Taklister med konsoler. Gårdsfasad: ljusbrun sprutputs i bv, i övrigt ockra slätputs. Rött plåttak.

Entré (= körport): ursprunglig tredelad port med kvadratiska fyllningar och refflade pilastrar. Asfalterat golv, mittelbandslist, stucktaklist med konsoler. Dubbla trapphus, glasade mellandörrar med fyllningar och spröjsade glasrutor (delvis rött glas). Golv och trappor av kalksten, väggar sekundärt målade (tidigare tegelröda med svart meanderbård). Fyllningsdörrar och glasade pardörrar. Trapphusfönster liknande mellandörrarna.

Inventerade lägenheter bevarar ursprunglig inredning såsom furugolv, sockelpaneler, smyg- och bröstpaneler i fönstren, kälade tak. Fyllningsdörrar, vita runda kakelugnar, skänkskåp i kök.

Gårdshus (II): fasader i ljusbrun sprutputs, brutet plåttak.

Lägenhetsstorlekar 1885: planritning saknas.

Gård: cementerad.



Vilan 9
Roslagsgatan 29

Bostadsfastighet, inventerad 1976. Byggnadsår 1935-36 (hus I), 1929-30 (hus II), arkitekt O Waller (hus I), Bocander & Cronvall (hus II), byggherre AB Sleipner, byggmästare K Bergström. 1974 fasadrenovering.

Gathus (I), 5 vån + takvån. Gatufasad: rosa sprutputs, i bv grå terrasitputs. Indragen takvåning med sammanhängande balkong. Vån 1-4 tr har fyra rader mindre balkonger, samtliga plåtklädda. Putsad portalomfattning med slät kantlist. Fasaden är samkomponerad med grannfastigheterna Vilan 10 och 11. Grönt plåttak.

Entré: ursprunglig glasad port med refflad överliggare och stort enskivigt överfönster. Golv och trappor av grågrön marmor, enfärgade väggar och

tak, gråmålade dörrar med en fyllning. Enkelt trappräcke i järnsmide.

Inventerad lägenhet bevarar ursprunglig inredning såsom parkettgolv, fyllningsdörrar, snäckformade takrosetter, kök med marmordiskbänk m m.

Gårdshus (II): rosa sprutputs. Symmetrisk fasad, framskjutande mittparti med fasade hörn och en rad indragna balkonger i mittaxeln. Grönt plåttak.

Lägenhetsstorlekar 1936 (gathuset): 1 rum och kokvrå, 1 rok + matrum samt 2 rok. 1930 (gårdshuset): 1 rum och kokvrå samt 1 rok + hall.

Gård: asfalterad, konststensplattor, plantering.



Vilan 10

Frejgatan 16, Roslagsgatan 27

Bostadsfastighet, inventerad 1976.

Byggnadsår 1935-36, arkitekt O Waller, byggherre AB Sleipner, byggmästare O Hegert. 1936 ändring i bv m m, 1974 fasadrenovering.

Gathus (hörnhus), 6 vån. Gatufasad: grön sprutputs, i bv mörkgrå terrasitputs. Hushörnet är i bv avfasat med åttkantig stödpelare. I anslutning till utskjutande fasadpartier har båda fasaderna balkonger med plåtinklädnad. Putsade portalomfattningar med slät kantlist. Fasaden är samkomponerad med grannfastigheterna Vilan 9 och 11.

Entré: ursprungliga glasade portar med refflad överliggerare, mot Roslagsgatan med högt enskivigt överfönster. Golv och trappor av grå marmor, enfärgade väggar och tak. Dörrar med en fyllning. Enkelt trappräcke i smide.

Lägenheter ej inventerade.

Lägenhetsstorlekar 1935: 1 rok, 1 rok + matrum samt 2 rok.

Gård: asfalterad, glasbetong.



Vilan 11

Frejgatan 18, 20, Tulegatan 40

Bostadsfastighet, inventerad 1976.

Byggnadsår 1940, arkitekt O Waller, byggherre AB Sleipner, byggmästare O Jansson.

Gathus (hörnhus), 5 och 6 vån + soutvån. Gatufasad: mörkgul sprutputs, i soutvån gråsvart granit. Hushörnet betonas med ett utskjutande och förhöjt parti med halvt indragna balkonger runt hörn. Mot Frejgatan flera rader mindre balkonger, samtliga med rundade hörn och inklädnad av korrugerad plåt. Slät portalomfattning i granit. Fasa-





den är samkomponerad med grannfastigheterna Vilan 9 och 10. Gårdsfasad: mörkgul sprutputs. Grönt plåttak.

Entré: ursprunglig glasad port, golv och trappor av grågrön marmor, enfärgade väggar och tak, släta fanérdörrar. Enkla trapppräcken i smide.

Lägenheter ej inventerade.

Lägenhetsstorlekar 1940: 1 rok + hall eller alkov, 2-3 rok + hall.

Gård: asfalterad, glasbetong.

Vilan 15 Roslagsgatan 39

Bostadsfastighet, inventerad 1976.

Byggnadsår 1896-98, arkitekt L Bäckvall, byggherre C E Berg, byggmästare J Nyberg. 1939 bad i kv, 1973-74 fasadrenovering.

Gathus (I), 5 vån. Gatufasad: sockel av rödgul råhuggen sandsten, bv och vån 1 tr har gulgrå spritputs och kvaderrustik, övriga våningar har gulrosa slätputs med bandritsning och gulgrå profilerade fönsteromfattningar. Ett brett våningsband mellan vån 1 och 2 tr, tandsnittslister under fönstren vån 3 och 4 tr och vid takfoten. Rundbågiga dörr- och fönsteromfattningar i bv. Fasaden är samkomponerad med grannfastigheterna Vilan 16 och 17. (17 identisk men spegelvänd.) Gårdsfasad: gul slätputs. Plåttak.

Entré: i två plan. Ursprunglig glasad, rikt profilerad port med överfönster. Svart/vit-rutigt marmorgolv med vit fris, kalkstenstrappa. Sekundärt målade väggar och tak, stucktaklist med tandsnitt. Glasat mellandörrsparti (dörrar saknas), brunådrade fyllningsdörrar. Trapphuset har golv, trappor och tak som entrén och brunådrade glasade fyllningsdörrar. Körport med tredelad dörr som ovan, asfalterat golv, bröstpanel av pärlspånt.

Inventerad lägenhet bevarar ursprunglig inredning såsom brädgolv, sockelpaneler, kälrat tak med mittrosett. Vit rund kakelugn med reliefdekor, skåp med pärlspont i hallen. Delvis moderniserat kök, ursprungligt skaffereri.

Gårdshus (II), 4 vån. Gula slätputsade fasader, plåttak. Ursprungliga portar mot gård och bakgård. Entré: golv av åttkantiga bruna kalkstensplattor med små vita marmorkvadrar. I övrigt liknande gathusentrén.

Lägenhetsstorlekar 1898: i gathuset 1-3 rok (torrtoaletter inne). I gårdshuset enkelrum samt 1 rok.

Gård: cementerad, liten tvättstuga med gul slätputs och plåttak. Bakgård: asfalterad.



Vilan 16
Roslagsgatan 37

Bostadsfastighet, inventerad 1976.
Byggnadsår 1896-97, arkitekt L Bäckvall, byggherre K E Berg, byggmästare J Nyberg.

Gathus (I), 5 vån. Gatufasad: sockel av rödgul råhuggen sandsten, bv och vån 1 tr har grå spritputs och kvaderrustik, övriga våningar rosa slätputs med bandritsning och gråvita profilerade fönsteromfattningar. Ett brett våningsband mellan 1 och 2 tr, tandsnittslister under fönstren vån 3 och 4 tr och vid takfoten. Rundbågiga dörr- och fönsteromfattningar i bv. Portalen har dekor av akantusblad. Fasaden är samkomponerad med grannfastigheterna Vilan 15 och 17. Gårdsfasad: ockra slätputs. Plåttak.

Entré: ursprunglig glasad, rikt profilerad port med överfönster. Svart/vit-rutigt marmorgolv med vit fris, brunådrade fyllningsdörrar. Enfärgade väggar med två landskapsmålningar signerade Hagerup -48. Stucktaklist med tandsnitt och takrosett. Trapphuset har liknande inredning, sekundärt gulådrade fyllningsdörrar (delvis glasade), kalkstenstrappor.

Inventerad lägenhet bevarar ursprunglig inredning såsom parkettgolv, sockelpaneler, stucktaklister med blomornament, takrosetter och fyllningsdörrar. Moderniserat kök.

Gårdshus (II), 4 vån. Fasader i ockra slätputs, plåttak. Entré: golv av åttkantiga kalkstensplattor och små vita marmorkvadrater. I övrigt liknande gathusentrén.

Lägenhetsstorlekar 1897: i gathuset 1-2 rok, i gårdshuset 1 rok.

Gård: cementerad, liten tvättstuga i ockra slätputs.



Vilan 17
Roslagsgatan 35

Bostadsfastighet, inventerad 1976.
Byggnadsår 1897-99, arkitekt L Bäckvall, byggherre K E Berg, byggmästare J Nyberg. 1921 och 1926 ändringar i kv och butik bv, 1974 ändr i bv.

Gathus (I), 5 vån. Gatufasad: sockel i rödgul råhuggen sandsten, bv och vån 1 tr har grå spritputs och kvaderrustik, övriga våningar rosa slätputs med bandritsning och gråvita profilerade fönsteromfattningar. Ett brett våningsband mellan 1 och 2 tr, tandsnittslister under fönstren vån 3 och 4 tr och vid takfoten. Rundbågiga dörr- och fönsteromfattningar i bv. Fasaden är samkomponerad med grannfastigheterna Vilan 15 och 16. Gårdsfasad: gul slätputs. Plåttak.



Entré: i två plan. Ursprunglig glasad rikt profilerad port med överfönster. Svart/vit-rutigt marmorgolv med vit fris, enfärgade väggar, stucktaklist med tandsnitt och takrosett. Brunådrade fyllningsdörrar. Trapphuset har liknande inredning. Körport, ursprunglig tredelad port med gjutjärnsgaller och överfönster.

Inventerad lägenhet bevarar ursprunglig inredning såsom hög panel med hylla (hallen), bröstpanel med fyllningar, fältindelade väggar, stucktaklist med blomornament, takrosett (salen). I övrigt sockel- och smygpaneler, fyllningsdörrar, vit rund kakelugn med reliefdekor. Moderniserat kök.

Gårdshus (II), 4 vån. Fasader i gul slätputs, plåttak. Entré liknande gathusentrén.

Lägenhetsstorlekar 1899: i gathuset enkelrum samt 1-2 rok, i gårdshuset 1 rok.

Gård: cementerad, skjul i spjalverk med plåttak, överbyggnad i betong och trä med vattenpost. Bakgård: asfalterad.



Vilan 24
Tulegatan 42-46

Bostads- och kontorsfastighet, inventerad 1988. Byggnadsår 1972, arkitekt EHKL Arkitektkontor, byggherre Bostadsrättsföreningen Vanadislunden.

Gathus, 7-8 vån. Gatufasad: rött tegel, betongsockel. Fönster inom våningsband av aluminium. Indragna balkonger med fronter av betong. Gårdsfasad: rött tegel. Papptak.

Entréer: glasade aluminiumportar, marmorgolv, väggar, dels i tegel, dels vävklädda.

Lägenheter ej besiktigade.

Gård: underbyggd, större delen delvis överbyggd. Cementplattor och planteringar.

Under åren 1901-1970 hade Renhållningsaktiebolaget Slepner sina lokaler på denna plats.

