

# KUNGSBACKEN

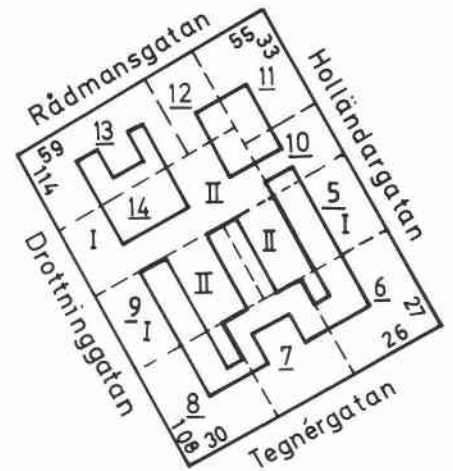

Kungsbacken 8, port.



Kungsbacken 9, lägenhet under ombyggnad.





Kungsbacken 5  
Holländargatan 29

Bostads-(idag kontors-)fastighet, inventerad 1977. Byggnadsår 1882-84, arkitekt O Eriksson, byggherre och byggmästare Hj Wahlén. 1916 sattes körporten igen och inreddes till verkstad. 1936 genomgripande ombyggnad å alla plan, hiss, cv och bad. Samtidigt byggs en gång mellan gat- och gårdshuset och det senare byggs om till lager. 1945 ombyggnad för kontor av gathuset. Fasadrenovering 1954.

Gathus (hus I), 5 vån. Gatufasad: grågul slätputs, fr o m 2 tr med inslag av rött fasadtegel, bv klädd med konststensplattor. Fasaden är delvis rusticerad och försedd med kraftigt listverk, fönsteromfattningar av olika slag samt sidorisalit med överbyggnad. Skulpterad (sekundär) portal. Gårdsfasad: gul slätputs. Plåttak.

Entré: glasad port. Polerat kalkstensgolv, oljemålade väggfält i rött och brunt mellan pilastrar. Hålkälstak med profilerade lister, gabondörrar. Trapphus med trappa av kalksten, fönster med delvis etsat glas. På trappplanen golv av keramiska plattor i rut- och stjärnmönster. Gabondörrar.

Besökt lägenhet, numera kontoriserad, bevarar ett fåtal ursprungliga halvfranska par- och enkeldörrar samt hålkälstak med profilerade lister, i övrigt moderniserat.

Gårdshus (hus II), 3 vån. Fasader: gul slätputs. Gård: asfalterad.

Fastigheten ingår i ett storbygge (Kungsbacken 5, 6, 7, 8 och 9) med sammanhängande nyrenässansfasader mot Drottning-, Tegnér- och Holländargatorna. Endast Kungsbacken 8 har en sedan byggnadstiden väl bevarad fasad - de övriga är mer eller mindre förändrade.



Kungsbacken 6  
Holländargatan 27, Tegnérgatan 26

Bostadsfastighet, inventerad 1977. Byggnadsår 1882-83, arkitekt O Eriksson, byggherre och byggmästare Hj Wahlén. 1934 hiss, 1938 cv och bad. 1969 ombyggnad av lgh till kontor å bv och 1 tr, 1970 vindsinredning och fasadhyvling och -renovering.

Gathus (hörnhus), 5 vån. Gatufasad (urspr identisk med Kungsbacken 8:s fasad): ljusröd sprutputs (bv och 1 tr i en något mörkare nyans). Det 5-kantiga hörntornets rusticerade partier och bearbetade fönsteromfattningar är bevarade sedan byggnadstiden, nu i vitt. I övrigt är fasaden hyvlad med undantag av listverk, bl a en rikt dekorerad taklist med fris. Skulpterad portal (27). Sidorisalit med överbyggnad. Gårdsfasad: gul spritputs. Tak klätt med plåt, så även det kupolförsedda hörntornet.

Entré (27): förändrad med bl a sekundärt grönt marmorgolv och släta väggar. Stucktaklister av konsoltyp, pardörrar med fyllningar samt överliggare. Glasade mellandörrar. Trapphus med kalkstenstrappa. På trapplanen klinkergolv samt pilasteromgivna pardörrar med fyllningar, halvfranska enkeldörrar.

Lägenheter ej besökta.

Lägenhetsstorlekar 1882: enkelrum, 1 rok samt 2, 3, 4 och 5 rok med bad och hall.

Gård: asfalterad med plantering i lådor. Sandlåda. Tvättstuga med modern inredning i gårdshörnet.

Fastigheten ingår i ett storbygge (Kungsbacken 5, 6, 7, 8 och 9) med sammanhängande nyrenässansfasader - se Kungsbacken 5 osv.



### Kungsbacken 7 Tegnérgatan 28

Bostads-(numera också kontors-)fastighet, inventerad 1977.

Byggnadsår 1882-84, arkitekt O Eriksson, byggherre och byggmästare Hj Wahlén. 1925 påbyggnad med 1 vån, ombyggnad av hela bv för kafé, fasadändring å bv samt hiss. 1930 ombyggnad av gårdsflygeln till enkelrumslägenheter. 1942 bad, wc och restaurang med danslokal. 1943-48 ombyggnad till kontor bv-2tr.

Gathus, 6 vån + vindsvån. Gatufasad: gulbrun sprit- och slätputs, helt hyvlad bv, 1 tr delvis rusticerad. Rik fasaddekor med bl a fönsteromfattningar av olika slag, sidorisaliter samt kraftigt listverk (den urspr taklisten - mellan 4 o 5 tr - är av tandsnittskaraktär ovan en rikt dekorerad fris). Gårdsfasad: gulbrun slätputs. Plåttak.

Entré: helt förändrad med marmorgolv, släta väggar, dörrar etc. Trapphus med trappa av kalksten och ursprungligt räcke av svarvade balustrar. Cirkelrunda dagernischer med blyspröjsade fönster. På trapplanen golv som i entrén, släta dörrar samt pardörrar med fyllningar, stucktaklister.

Lägenheter ej besökta.

Lägenhetsstorlekar 1882: 3 resp 5 rok med bad och wc. Påbyggnaden 1925 rymde endast enkelrumslgh.

Gård: asfalterad. Hög gråstensmur.

Gatufasaden har sedan 1977 putsats om med en starkt gul sprutputs ovan bv i ljusbrun slätputs.

Fastigheten ingår i ett storbygge (Kungsbacken 5, 6, 7, 8 och 9) med sammanhängande nyrenässansfasader - se Kungsbacken 5 osv.



Kungsbacken 8  
Tegnérsgatan 30, Drottninggatan 108

F d bostads- (idag kontors-)fastighet, inventerad 1977.

Byggnadsår 1883-85, arkitekt O Eriksson, byggherre och byggmästare Hj Wahlén. 1900 ombyggnad av stall till bageri. 1928 cv, bad, hiss och gårdsunderbyggnad. 1960 varuhiss.

Gathus (hörnhus), 4 vån. Gatufasad: välbevarad med rött fasadtegel med bv samt i övrigt inslag såsom fönsteromfattningar, listverk och släta band i gråvit slät- och spritputs. 5-kantigt hörntorn, rikt dekorerat taklist ovan en dito fris. Skulpterade portaler. Mot Drottninggatan sidorisalit med överbyggnad. Gårdsfasad: gul slätputs. Plåttak. Det kupolförsedda tornet är klätt med röd plåt i form av en sorts fjäll.

Entré (108): bevarad i sin helhet med ursprunglig skulpterad och glasad port med smidesgaller. Mönsterlagt marmorgolv i rött, svart och vitt. Bröstpanel i grå stucco lustro, därovan stucco lustrofält i rött och gult mellan svarta pilastrar. Fackindelad tak med rik stuckatur, helfranska skulpterade och glasade mellan- och enkeldörrar. Trapphus med trappa av kalksten, sekundära fönster. På trappplanen golv som i entrén, i övrigt helt förändrat med släta väggar, undertak och gabondörrar. Mot Drottninggatan finns även en körport med ursprungligt rikt skulpterat dörrpar med smidesgaller.

Besökt lägenhet - idag kontoriserad - bevarar rik takstuckatur i flera rum, skänkkakelugn med reliefkakel och emaljmalning samt ekparkettgolv. Helfranska fönstersnickerier och dito pardörrar med fyllningar i form av medaljonger samt snidade foder och överliggare.

Gård: asfalterad. På gården ligger ett gulputsat 2-vån hus, uppfört samtidigt som gathuset. Det rymmer idag tryckerilokaler.

Fastigheten ingår i ett storbygge (Kungsbacken 5, 6, 7, 8 och 9) med sammanhängande nyrenässansfasader - se Kungsbacken 5 osv. Endast Kungsbacken 8 har en sedan byggnadstiden väl bevarad fasad - de övriga är mer eller mindre förändrade.

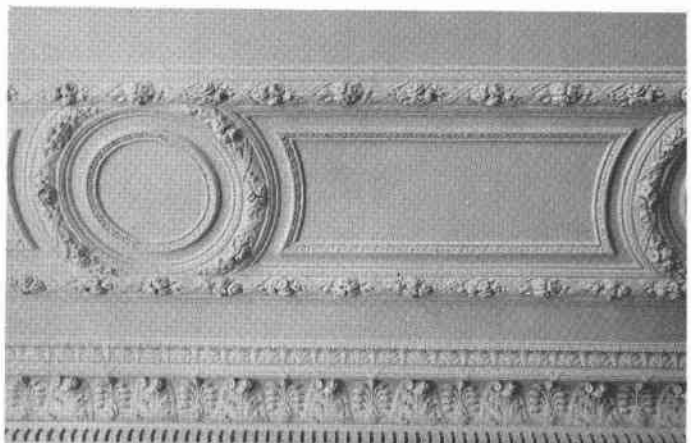

Kungsbacken 9  
Drottninggatan 110

Bostadsfastighet, inventerad 1977.  
Byggnadsår 1882-85, arkitekt O Eriksson, byggherre och byggmästare Hj Wahlén. 1913 bad och hiss. Lägenhetsuppdelning i gathuset 1926, i gårdshuset 1935. Cv 1939. 1945 ändring av entré, källare samt vindsinredning för arkiv och lager. 1964 fasadhyvling och 1975-77 modernisering och ombyggnad av både gat- och gårdshus.

Gathus (hus I), 4 vån + vindsvån. Gatufasad: brun sprutputs, bv klädd med plåtpanel av något slag. Sidorisalit med överbyggnad. Listverk, fasaden hyvlad i övrigt. Gårdsfasad: gul sprutputs. Plåttak.

Entré: under ombyggnad vid inventeringstillfället. Sekundär port. Trapphus med trappa av vit marmor. På trappplanen vitt marmorgolv med svart fris, stucktaklist av konsoltyp. Dörrfront med glasade pardörrar och sidostycken.

Besökt lägenhet - vid inventeringstillfället under renovering - bevarar sockel- och smygpaneler samt helfranska pardörrar med skulpterade överliggare med klassicerande motiv och foder i empiristil. Kraftiga stucktaklister samt skänkkakelugnar med reliefkakel.

Gårdshus (hus II), 3 vån. Fasader: gul slätputs. Plåttak.

Entré: mönsterlagt golv av tilesplattor, så även på trappplanen. Helfranska enkeldörrar. Trapphus med trappa av kalksten, nisch med dold belysning.

Lägenhetsstorlekar 1885: 3 resp 7 rok med hall, serveringsrum o jungfrukammare i hus I, 3 rok i hus II.

Gård: belagd med cementplattor. Rabatter, lanterniner.

Fastigheten ingår i ett storbygge (Kungsbacken 5, 6, 7, 8 och 9) med sammanhängande nyrenässansfasader - se Kungsbacken 5 osv.

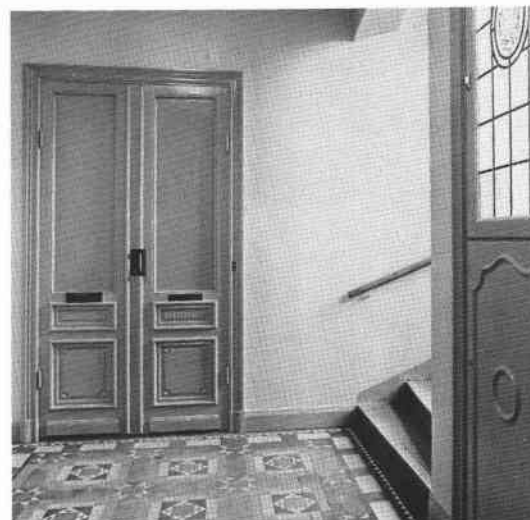

Kungsbacken 10  
Hölländargatan 31

Bostadsfastighet, inventerad 1977.  
Byggnadsår 1915-16, arkitekt A Wallby, byggherrar E Lindståhl & Hj Törnqvist, byggmästare C E Borg.

Gathus, 4 vån + takvån. Gatufasad: rött fasadtegel, delvis mönstermurat. Burspråk. Småspröjsade fönster. Körport in till gården. Gårdsfasad: gul slätputs. Plåttak.

Entré: ursprunglig ekport. Hög marmoreringsmålade fyllningspanel, kryssvälvt tak. Golv och trappa av konststen. Trapphall med golv som i entrén, marmoreringsmålade vita väggar samt enkeldörrar med fyllningar. Trapphus med konststenstrappa,



räcke med svarvade balustrar och mäklare. Blyspröjsade råglasfönster. Trapplanen har konststensgolv, väggar målade i grått och vitt, dörrar som ovan.

Lägenheter ej besökta.

Lägenhetsstorlekar 1915: å varje plan 2 st 3 rok med matvrå, serveringsrum och bad samt 3 st enkelrum.

Gård: asfalterad.

### Kungsbacken 11

Rådmansgatan 55, Holländargatan 33

Bostadsfastighet, inventerad 1977.

Byggnadsår 1911-12, arkitekter Höög & Morssing, byggherrar E Lindståhl & Hj Törnqvist, byggmästare I B Person. 1937 cv och 1938 bad samt modernisering å alla plan. 1969 fasadrenovering m m.

Gathus (hörnhus), 5-7 vån. Gatufasad: rödbrun slätputs, bv klädd med huggen natursten. Reliefdekor i form av texten "Detta hus byggdes 1911-1912". Burspråk. Gårdsfasad: gul slätputs. Rött tegeltak.

Entré (33): ursprunglig glasad port. Golv av konststensplattor i rött och vitt, marmorering-målade väggfält i vitt med bård i rött och grönt. Hålkälstak med stucklistor. Mellandörren utformad som entréporten. Trapphus med trappa av konststen, trapplan med golv som i entrén, glasade halvfranska pardörrar.

Besökt lägenhet är moderniserad men bevarar ursprungliga snickerier såsom halvfranska par- och enkeldörrar med foder, fönsterfoder samt sockelpaneler.

Lägenhetsstorlekar 1911: 1, 2, 3 resp 5 rok med bad o hall.

Gård: underbyggd och asfalterad.

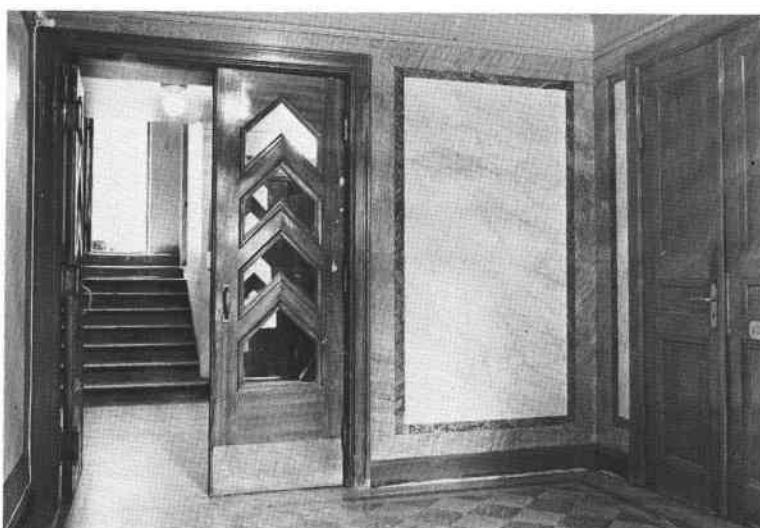
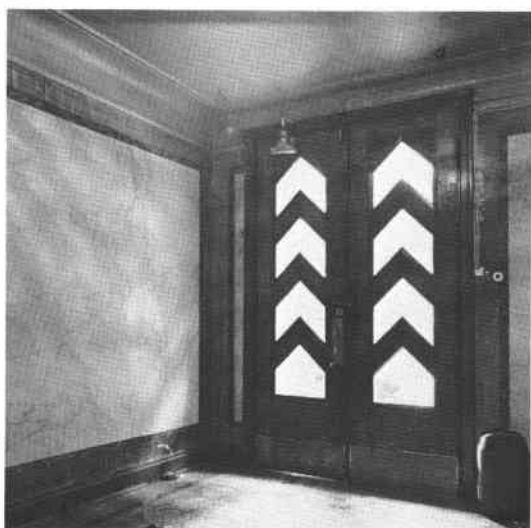

Kungsbacken 12  
Rådmanngatan 57

Bostadsfastighet, inventerad 1977.  
Byggnadsår 1911-12, arkitekter Höög & Morssing,  
bygggherrar E Lindståhl & Hj Törnqvist, byggmästare  
P Hanzon.

Gathus, 6 vån + vindsvån. Gatufasad: röd terrassitputs. Hög sockel liksom enkel portalomfattning av natursten. Burspråk, småspröjsade fönster. Gårdsfasad: gul slätputs. Plåttak.

Entré: ursprunglig ekport med överljus. Väggar i röd stucco lustro, golv av vit marmor med svart fris, liksom i trapphuset trappa av vit marmor. Profilerad stucktaklist, mellandörrar med slipat glas. I trapphuset oljemålade väggar, på trappplanen golv som i entrén, gabondörrar.

Besökt lägenhet bevarar boaserade väggar för tapetfält, hålkälstak med listverk i takspegeln, halvfranska par- och enkeldörrar, sockelpaneler samt profilerade dörr- och fönsterfoder. Parkettgolv.

Lägenhetsstorlekar 1911: 6 resp 7 rok samt 1 dublett.

Gård: underbyggd och asfalterad. Lanternin. Järnsmidesstaket.

Kungsbacken 13  
Drottninggatan 114 A, B, Rådmanngatan 59

Bostadsfastighet, inventerad 1977.  
Byggnadsår 1911-13, arkitekt T Kellgren, byggherrar Lindståhl & Törnqvist, byggmästare G Öhman. 1924 vindsinredning för bostad, 1938 breddning av butiksfönster. 1940 lägenhetsuppdelning å 3 tr. Fasadrenovering 1956 och 1960 modernisering av kök, bad m m.

Gathus (hörnhaus), 5 vån + vindsvån resp 6 vån. Gatufasad: ljus gulbrun/grå sprit- och serponitputs, granitklädd bv. Burspråk och balkonger, småspröjsade fönster. Gårdsfasad: ljusgul slätputs. Plåttak.

Entré (114 B): sekundär port, marmorgolv. I vindfånget två minnestavlor med texten "Franska skolan ägde denna tomt åren 1868-1911" resp "Detta hus byggdes under åren 1911-12". Oljemålade väggar. Entrén delas upp av en pelare av mörk kalksten med fris av driven brons. Inre delen har välvt tak med temperamålning i rundbågen, svagt profilerad taklist. Väggar av stucco lustro. Trapphus med vit marmortrappa, mellan bv och 1 tr fönster med glasmålning i jugendstil med frukt- och bladmotiv. Trappplan med vita marmorgolv med svart fris, spegelvälvda tak och gabondörrar.

Lägenheter ej besökta.

Gård: underbyggd, asfalterad.

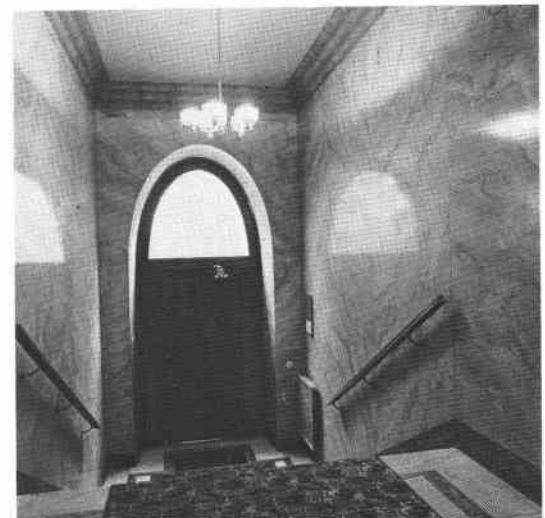



Kungsbacken 14  
Drottninggatan 112

Bostadsfastighet, inventerad 1977.

Byggnadsår 1861, arkitekt J A Wessman, byggherre J E Eger. 1925 total ombyggnad av gathuset(hus I) med bl a hiss, bad och lägenhetsuppdelning samt påbyggnad med 1 vån (ritningarna till den nya gatufasaden var gjorda av R Bolin). Samtidigt uppfördes gårdshuset (hus II) - arkitekt C Söderström, byggherrar Lindståhl & Törnqvist. 1947 vindsinredning för kontor och 1957 nybyggnad av garage. Ombyggnad av entré 1974.

Gathus (hus I), 5 vån. Gatufasad: ljusbeige sprutputs, bv klädd med plåtpanel. Småspröjsade fönster. Markerad entré i sidorisalit. Gårdsfasad: gul terrasitputs. Plåttak.

Entré: sekundär port av glas och stål. Vindfång med små väggmålningar med figurmotiv. Entréhall med grönt marmorgolv, på väggarna målad dekor i klassicerande stil. Blyspröjsade fönster med färgat glas. Tre trappuppgångar, alla med trappor av grön marmor. Trapplan med golv som i entrén, släta väggar. Dörrarna är av olika slag - släta gabondörrar, furudörrar med fyllningar eller med påspikat listverk.

Lägenheter ej besökta. (Den äldre inredningen försvann totalt vid ombyggnaden 1925.)

Lägenhetsstorlekar 1925: å varje plan enkelrum samt lgh om 1, 2 resp 3 rok.

Gård: underbyggd, asfalterad. Järnsmidesräcke.



T h: Kungsbacken 8, körport.



# KUNGSSTENEN

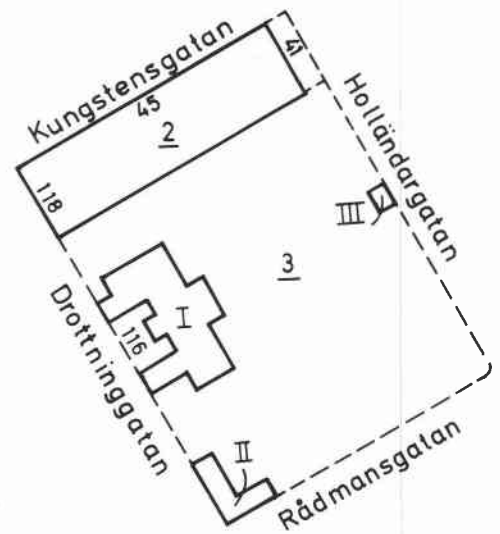

Kungsstenen 3, gyllenläderstapet i Spökslottets stora sal.

Hörnet Kungstensgatan/Drottninggatan med kaféet Petissan, som revs 1907 och flyttades till Skansen när Stockholms Högskolas nya byggnad uppfördes - dagens Kungsstenen 2. Foto 1902.





### Kungsstenen 2

Kungstensgatan 45, Holländargatan 41, Drottninggatan 118

F d Stockholms Högskola - idag Stockholms Universitet (geologiska och naturgeografiska institutionerna), inventerat 1977/86.

Byggnadsår 1907-09, arkitekt V Bodin, byggherre Stockholms Högskola, byggmästare A Johansson. 1936 hiss samt ombyggnad av vissa undervisnings- och administrationslokaler - bl a entresolerades aulan (kupolsalen) och byggdes om till tjänsterum, vilket fick till följd att gatufasadens ursprungliga segmentformade fronton avlägsnades.



Gathus (hörnhus), 4 vån + 1-2 vindsvån. Fasader: grå slätputs, bv i mörkgrå dito. Bv och hörnpartierna är försedda med horisontala ritsningar, fönstren å 1 o 2 tr är hopkopplade i höjddled med brunmålat träparti emellan. Listverk. Över byggnadens mittparti höjer sig en stor kupol. Mittpartiet betonas ytterligare genom två små parställda tornhuvor, portaler, kolossalpilastrar samt fönsterkornischer i klassicerande stil. Säteritak med enkupigt rött tegel på det nedre takfallet, svart plåt på det övre, där vissa partier även är glasade (för att ge ljus åt de underliggande gallerierna m m - se nedan).



Entré (östra porten): port med skulpterad dekor och urspr slipat glas. Entréhall med kalkstensgolv med friser, kryssvälvt tak samt spröjsade och glasade mellandörrar mot administrationslokaler. Två trapphus, båda med kalkstenstrappor, gjutjärnsräcken och kraftiga mäklare klädda med kalksten. På såväl trapplan som i korridorer kalkstensgolv och helfranska pardörrar med överstycken.



I interiören i övrigt märks framförallt de två glastäckta hallarna, ursprungligen avsedda för geologiska resp botaniska museisamlingar. Båda hallarna är försedda med gallerier - det östra rymde ursprungligen konsthistoriska institutionens tavelsamling, medan det västra än idag bevarar sin funktion som mineralgalleri. Båda gallerierna är ännu välbevarade - det västra är helt intakt med urspr väggfasta glasade trämontrar för förvaring av mineralerna samt rikt dekorerat vitmålat träräcke. Det glasade taket ger ljus åt lokalen, stora helfranska pardörrar leder in till gallerierna från trapphuset. I övrigt är byggnaden till stora delar ombyggd.

Gård: saknas. I söder Spöklottets park (Kungsstenen 3).

Sedan Stockholms Högskolas verksamhet inletts 1878 ägde undervisningen rum i olika lokaler, fr o m 1885 i det s k Lundbergiska huset på hörnet Vasagatan/Kungsgatan. Kungsstenen 2 var Stockholms Högskolas första egna nybygge. På tomten låg tidigare ett litet äldre trähus, som allmänt kallades Petissan. Huset hörde ursprungligen till grannfastigheten, det s k Spöklottet (Kungsste-

nen 3), och fungerade som en pendang till ekonomibyggnaden på hörnet Drottninggatan/Rådmansgatan. Petissan var ett välkänt näringsställe, speciellt frekventerat av teknologerna, som sedan 1860-talet haft sina lokaler i grannkvarteret Vega. När Högskolebyggnaden skulle uppföras flyttades Petissan till Skansen, där huset återuppbjogs.

### Kungsstenen 3

Drottninggatan 116, Holländargatan 35-39, Rådmansgatan 64-68

"Spökslottet" - förr malmgård, idag kontor, inventerat 1977.

Hus I - byggnadsår 1699-1701, arkitekt okänd, byggherre Hans Petter Scheffler. 1875 om- och tillbyggnad, arkitekter Ax & Hj Kumlien, byggherre Wilhelmina Hierta. 1926 restaurering och cv, arkitekt E Lallerstedt, byggherre Stockholms Högskola. Ytterligare ombyggnad 1956-73, arkitekt P Hedqvist. Hus II - byggnadsår ca 1700. Urspr en ekonomibyggnad, 1886-87 ombyggd till stall och vagnsbod, 1939-40 ombyggnad för institutionslokaler. Hus III (lusthus) - uppfört under 1700-talets början, byggherre Hans Petter Scheffler. Ombyggt och förändrat under 1800-talet.

Gathus (hus I), 2 vån + vindsvån. Fasader: gul terrasitputs ovan sandstenssockel. Ursprungligen en helt symmetrisk anläggning - i och med tillbyggnaden 1875 har emellertid symmetrin störts något. Putsportal med fronton på konsoler i mitt- risaliten, som också är försedd med en fronton. Mot öster utbyggnad (från 1875) med altan med smidesräcke. Svart plåttak (huvudbyggnaden med säteritak).

Entré: skulpterad port (sannolikt från 1875 års ombyggnad) och glasade mellandörrar leder in till den stora entréhallen med linoleumgolv samt släta målade väggar med tavellist. Dubbeltrappa av kalksten leder upp till husets övre våningar.

Bland besökta interiörer bör i första hand trapphallen å 1 tr och stora salen nämnas. Trapphallen har kalkstensgolv och i taket en mycket kraftig list med akantusmotiv från byggnadstiden samt helfranska par- och enkeldörrar, smyg- och sockelpaneler från 1875 års ombyggnad. Väggbortiet vid trappan är försett med kannellerade pilastrar. Husets stora sal har ett sedan byggnadstiden mycket väl bevarat och mycket rikt dekorerat stucktak i barockstil med inte mindre än fem plafondmålningar - den mittersta med motivet "Harmoni mellan andlig och materiell odling". Hålkälslist med akantusmotiv och puttinn med kartuscher. Gyllenläderstapeterna är av äldre datum - dock ej från byggnadstiden vilket däremot parkettgolvet är. I salen kan även noteras marmoreringsmålade smygpaneler, bröstpanel samt helfranska pardörrar. I övriga rum märks bl a blå/vita 1700-tals-





kakelugnar, tak med rik stuckdekor, snickerier och dörrar från senare delen av 1800-talet. I ett rum marmoreringsmålade bokskåp från 1920-talets ombyggnad.

Gathus (hus II), 1 vån. Fasader: grågul pärlspåntpanel med gråmålade fönsteromfattningar och knutlådor ovan putsad stensockel. Tak klätt med svart plåt. Byggnaden var urspr trelängad med en gård som öppnade sig mot hus I.

Interiören helt ombyggd.



Lusthus (hus III), 1 vån. Fasader: gulmålad träpanel med detaljer i grått såsom kopplade halvkolonner i hörnen m m i gustaviansk anda. De höga rundbågade fönsteröppningarna är numera igensatta av träpanel. Tak av svart plåt krönt av liten spira med klot.

Interiören ej besökt.

Gård: en liten förgård mellan huvudbyggnadens två flyglar är avskild från gatan medelst ett högt smidesstaket med grind med byggherrens, H P Schefflers, namnchiffer i sirligt smidesverk. Mot Drottninggatan i övrigt ett manshögt grågrönmålat träplank - stående locklistpanel med rundbågefris, sannolikt från 1870-talet. Öster om huvudbyggnaden ligger den s k Spökparken med gräsmattor och stora gamla träd.



Benämningen Spökslottet har förekommit sedan tidigt 1800-tal. Husets ägare på slutet av 1700-talet, brukspatronen Jakob von Balthasar-Knigge, förknippades nämligen med en rad "spökerier" och på 1800-talet lär en grav i parken ha stått öppen under en tid, vilket gav upphov till en rad rykten, som ytterligare befäste benämningen Spökslottet. Som en pendang till hus II låg fram till 1907 ytterligare en ekonomibygnad, som hörde till den Schefflerska egendomen, men som revs i samband med att högskolebyggnaden uppfördes (se vidare Kungsstenen 2). Stockholms Högskola förvärvade fastigheten Kungsstenen 3 genom en donation 1925. Den nästintill herrgårdsliknande anläggningen är idag en av de bäst bevarade malmgårdarna i Stockholm. Dess huvudbyggnad, staket och grind samt parken med lusthus är sedan 1965 byggnadsminnesmärkta.



## LINDANSAREN



Lindansaren 20, port.

Lindansaren 21 (hus II), port.

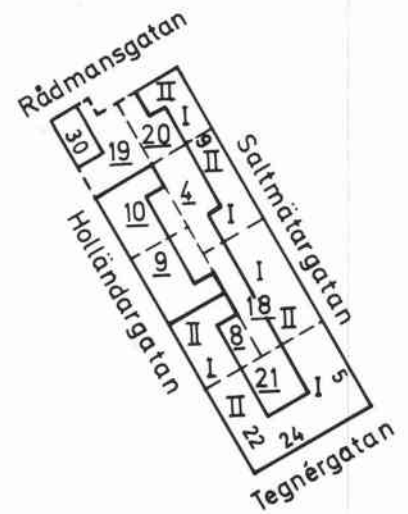



Lindansaren 4  
Saltmätargatan 9

Kontors- och f d industrifastighet, inventerad 1976.

Byggnadsår 1916-20 (hus I) resp 1923-27 (hus II), arkitekter N Cronholm (hus I) resp J Norborg (hus II). Under årens lopp diverse ombyggnader och förändringar, bl a av gatufasad.

Gathus, 4 vån + vindsvån. Gatufasad: hus I och II är samkomponerade - brun/gul sprutputs med lisenner som enda dekor. Vindsvån är långt indragen. Gårdsfasad: grå sprutputs. Plåttak.

Interiören ej besökt.

Gård: överbyggd och asfalterad.

Fasaden har sedan inventeringen 1976 färgats av i gulorange, därtill har bv mot gatan delvis rivits ut och förvandlats till last- och parkeringsplats.



Lindansaren 8  
Holländargatan 24

Bostadsfastighet, inventerad 1976.

Byggnadsår 1857 (hus I) resp 1885 (hus II), arkitekt okänd - osignerade ritningar (hus I) resp C Cederström (hus II), byggherre C A Ericksson (hus I) resp J M och A Johansson (hus II). 1885 byggdes hus I (som urspr var uppfört i 3 vån med 5 fönsteraxlar) på med 2 vån och ihop med det nya hus II (som blev 2 fönsteraxlar brett). 1913 ändring å bv av fönster m m, 1962-73 ombyggnad, förändring av bv och 1 tr för kontor och verkstadslokal. 1975 modernisering av lgh och ytterligare ombyggnad för kontor.

Gathus, 5 vån. Gatufasad: bv i gul slätputs (helt hyvlad), i övrigt gråbrun sprutputs. Hus I är svagt kvaderritsad ovan bv och har kraftiga fönsteromfattningar. Hus II har dekor bl a i form av räfflade kolossalpilastrar. Gemensam takgesims och listverk för hus I och II. Gårdsfasad: grov grå puts. Tak klätt med plåt.

Entré: glasad och spröjsad port. Golv av mönstrade konststensplattor, sockelpanel och gulmålade väggar. Vitmålat tak med profilerad list. Räfflade kalkstenstrappor i trapphuset. Trappplan med golv som i entrén, halvfranska par- och enkeldörar.

Besökt lägenhet bevarar sockel- och smygpaneller, takrosetter och profilerade taklister. Serveringsgång med ursprunglig skåpinredning, kök med spiskåpa.

Gård: asfalterad.



Lindansaren 9  
Holländargatan 26 A

Bostadsfastighet, inventerad 1976.  
Byggnadsår 1881, arkitekt C Cederström, byggherre J M och A Johansson. 1902-04 påbyggnad med 2 vån. 1937 cv, 1961-73 ombyggnad av lgh till kontor samt uppförande av glasad gång över gården till Lindansaren 18.

Gathus, 5 vån. Gatufasad: gråbrun sprutputs. Bv och sidopartierna kraftigt rusticerade, i övrigt är fasaden kvaderritsad. Fönsteromfattningar och kraftigt listverk. Gårdsfasad: gul slätputs. Tak av plåt.

Entré: i två plan med räfflade kalkstenstrappsteg mellan. Å nedre planet golv av gul och brun konststen, å övre planet sintrade plattor i flera färger. Vitmålade väggar och tak. Ursprungliga fyllningsdörrar, delvis glasade. Trapphus med grå konststenstrappor. Trapplanen som entrén men med golv av mönstrade konststensplattor i rött, grönt och vitt.

Lägenheter ej besökta.

Lägenhetsstorlekar 1881: 1, 2 och 3 rok. 1902-04 tillkommer vid påbyggnaden lgh om 4 rok.

Gård: asfalterad, lanternin. Glasad gång över gården.

Fastigheten var ursprungligen identisk med Lindansaren 10 och byggdes också samtidigt som denna på med två våningar.

Lindansaren 10  
Holländargatan 26 B

Bostadsfastighet, inventerad 1976.  
Byggnadsår 1881, arkitekt C Cederström, byggherre J M och A Johansson. 1902-04 påbyggnad med 2 vån. 1961-73 glasad gång över gården till Lindansaren 18.

Gathus, 5 vån. Gatufasad: ockra ädelputs, på bv grov med släta fönsteromfattningar. Fasaden hyvlad - endast det enkla listverket är kvar. Gårdsfasad: gul slätputs. Plåttak.

Entré: urspr glasad port, golv av diagonalrutad konststen i svart/vitt med mönstrad bård. Stänk-målade väggar i grått, vitt tak. Gråmålade par- och enkeldörrar med fyllningar (urspr ådrade i rött). Trappor av grå konststen, välvda trappfönster med spröjsverk. Trapplan som i entrén men med dörrar med etsat och pressat glas.

Besökt lägenhet bevarar ursprungliga snickerier såsom sockel-, bröst- och smygpaneler samt par- och enkeldörrar. Kakelugnar. Kök med gas- och vedspis, äldre skåpinredning. Ej cv.

Lägenhetsstorlekar 1881: 1, 2 och 3 rok. 1902-04 tillkommer vid påbyggnaden lgh om 4 rok.

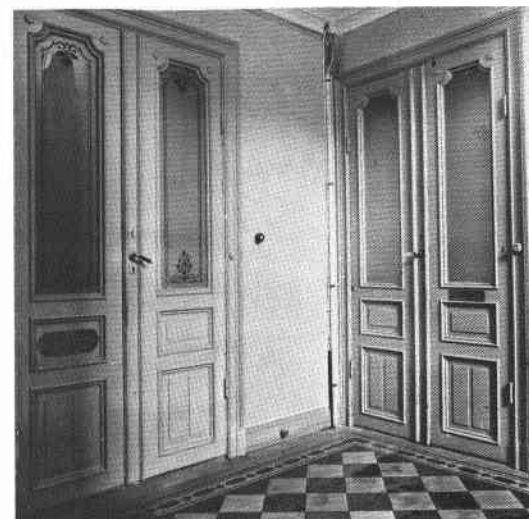



Gård: asfalterad, lanternin. Glasad gång över gården.

Fastigheten var ursprungligen identisk med Lindansaren 9 och byggdes också samtidigt som denna på med två våningar.

Sedan inventeringen 1976 har fasaden putsats om med en ljus ockra slätputs (bv i ljus grågrönt).

Lindansaren 18  
Saltmätargatan 7



F d bostadsfastighet med bl a värdshus, idag industri- och kontorsfastighet, inventerad 1976.

Byggnadsår 1902-03 (hus I) resp 1935 (hus II), arkitekter Hagström & Ekman (hus I) resp J Norborg (hus II), byggherrar R J Ingemarsson (hus I) resp AB Alfort & Cronholm (hus II). 1916 förändring av hus I i källare och å bv, 1928 vindsinredning och 1932 tillbyggnad å gården. 1934 och 1937 ombyggnad till kontor å 1 och 2 tr m m och under 1940-talet ytterligare förändringar. 1958-73 fasadförändring, urspr dekor borttagen.

Gathus, 4 vån + vindsvån. Gatufasad: hus I och II är i någon mån samkomponerade - ljusbrun sprutputs, bv och 1 tr klädd med grå kalksten. Listverk. Tak klätt med plåt (?).

Entré (hus I): förändrad med golv och fotlist av gråflammig marmor, släta väggar och tak, glasade mellandörrar. Den glasade portens överparti är dock ursprunglig med skulpterad dekor i form av växter. Trappor av gråflammig marmor. Trapplan som entrén, släta dörrar.

Besökt lägenhet är kontoriserad och moderniserad men bevarar smygpaneler och taklister från byggnadstiden. I ett rum står en flat mörkturkos skänkkakelugn.

Gård: överbyggd. Trästaket.

Hus I uppfördes ursprungligen som värdshuslokal, restaurant och café och rymde i övrigt 11 bostadsrum för värdshusets personal samt några lgh om 3 rok. Hus II uppfördes som fabriksbyggnad.

Sedan inventeringen 1976 har gatufasaden putsats om i vitt med gröna snickerier samtidigt som den urspr körporten och bv:s fönsterpartier har byggts om.





Lindansaren 19

Holländargatan 28, 30, Rådmansgatan 53

F d bostadsfastighet (idag kontor), inventerad 1976/86.

Från 1775 finns nybyggnadsritningar bevarade - om huset uppfördes helt enl ritningarna är dock osäkert även om byggnadsvolymen då i stort sett överensstämmer med dagens utseende. Byggherre var skoflickaränkan Brita Schaller. Av ritningar att döma byggdes huset till söderut strax därpå, 1788, med tobaksfabrikör Gabriel Liedman som byggherre. Denna del av huset var emellertid rivnen redan 1848, då den norra delen av huset byggdes om till salubod med bl a en dörr mot Holländargatan och ett fönster på norra gaveln (idag har fasaden återställts). Ombyggnad till kontor och fasadrenovering 1984-85.

Gathus (hörnhus), 1½-2 vån. Gatufasad (1986): ljusst ockra slätputs. Bv har en tunn kvaderritsning, i övrigt en svag profilerings som enda dekor. Kraftig taklist. Gårdsfasad: som gatufasaden men utan någon som helst dekor. Tak klätt med enkupigt rött tegel - mot gården är taket brutet.

Interiören är moderniserad och bevarar i princip endast en del snickerier av äldre datum (1986).

Gård: tomten är omgiven av ett högt brunmålat träplank med körport mot Holländargatan. Grus och träd.

Huset har tidigare kallats "Rucklet" eftersom det länge stod förfallet (då använt som klubblokaler för Stockholms studentkår). Det har även gått under namnet "Anckarströmska huset" efter Gustav III:s baneman, som påstås ha haft med huset att göra - några belägg härför finns dock ej. Kontor sedan 1985.

Lindansaren 20

Saltmätargatan 11, Rådmansgatan 51

F d bostads- (idag kontors-)fastighet, inventerad 1976.

Byggnadsår 1864-65, osignerade ritningar, byggherre och byggmästare P E Eklund (hus I). 1884 byggdes hus I på med 2 vån och till med nuv hörnpartiet (hus II), arkitekt H Andersson, byggherre och byggmästare J G Nilsson. Under 1930-talet smärre förändringar. 1942-45 uppförs lastkaj och cykelskjul, gården byggs över m m.

Gathus (hörnhus), 5 vån. Gatufasad: brun/gul sprutputs. Bv och 1 tr kraftigt rusticerade, därövan horisontell ritsning. Kraftigt listverk, fönsterkornischer. Avfasat hörn. Plåttak.

Interiören - såväl entrén och kommunikationsutrymmena som de numera kontoriserade lägenheterna - är till större delen ombyggd och bevarar endast enstaka smygpaneller, fyllningsdörrar samt en kakelugn.





Lägenhetsstorlekar 1864: 2 o 3 rok. 1884 tillkommer lgh om 1, 2 och 3 rok, några enkelrum samt i bv butik.

Sedan inventeringen 1976 har fasaden putsats om - bv i grå, därovan ljusgul slätputs - och vinden har inretts.

#### Lindansaren 21

Såltmätargatan 5, Tegnérgatan 22 (hus I), Tegnérgatan 24, Holländargatan 22 (hus II)

Bostadsfastighet, inventerad 1976.

Hus I - byggnadsår 1864-65, arkitekt C N Söderberg, byggherre och byggmästare C F O Ståhl. 1928 bad och 1938 cv och hiss. 1947 gårdsöverbyggnad m m. Under 1950-70-talen en rad ombyggnader, bl a till kontor.

Gathus (hörnhaus), 5 vån. Gatufasad: gul slätputs, bv och 1 tr bandrusticerad. Kraftigt listverk, fönsteromfattningar. Avfasat hörn. Gårdsfasad: grå slätputs. Plåttak.

Entré (5): glasad port, golv och trappor av kalksten, släta dörrar och delvis sänkta tak. Spröjsade trapphusfönster med etsat glas och räcke av dekorativt gjutjärn.

Besökta lägenheter är ombyggda men bevarar delvis sockel- och smygpaneler, profilerade taklister, takrosetter samt ursprungliga dörrar. Parkettgolv och skänkkakelugn med spegel inom guldrum.

Lägenhetsstorlekar 1864: enkelrum, 1, 2, 3, 4 o 5 rok - en del med hall med eldstad, någon även med jungfrukammare.

Hus II - byggnadsår 1880, arkitekt C Cederström, byggherre 1) J M Johansson 2) E Jacobsson. 1882 påbyggnad med 1 vån.

Gathus (hörnhaus), 4 vån + soutvån. Gatufasad: gråbrun sprutputs. Bv och soutvån rusticerad, därovan dekor i form av kvaderritsning, kraftigt listverk, fönsteromfattningar och pilastrar. Avfasat hörn. Gårdsfasad: grå slätputs. Plåttak.

Entré (22): i två plan. Skulpterad och glasad port. Golv av småmönstrade konststensplattor med bård. Stänkmålade väggar i gult, vitmålat tak med profilerad list och rosett. Urspr glasade pardörrar.

Besökta lägenheter bevarar sockel-, bröst- och smygpaneler, hålkälstak med lister och rosetter av olika slag, kakelugnar, parkettgolv m m.

Lägenhetsstorlekar 1880: 1, 2 o 3 rok. 1882 tillkommer lgh om 2, 3 o 4 rok.

Gård: asfalterad, delvis överbyggd. Träd.

Hus I putsades 1985/86 om med en vit slätputs på bv och 1 tr, därovan ljusgul dito. Vindsinredning.



Sankt Eriksplan

LOKET



Loket 8, port.

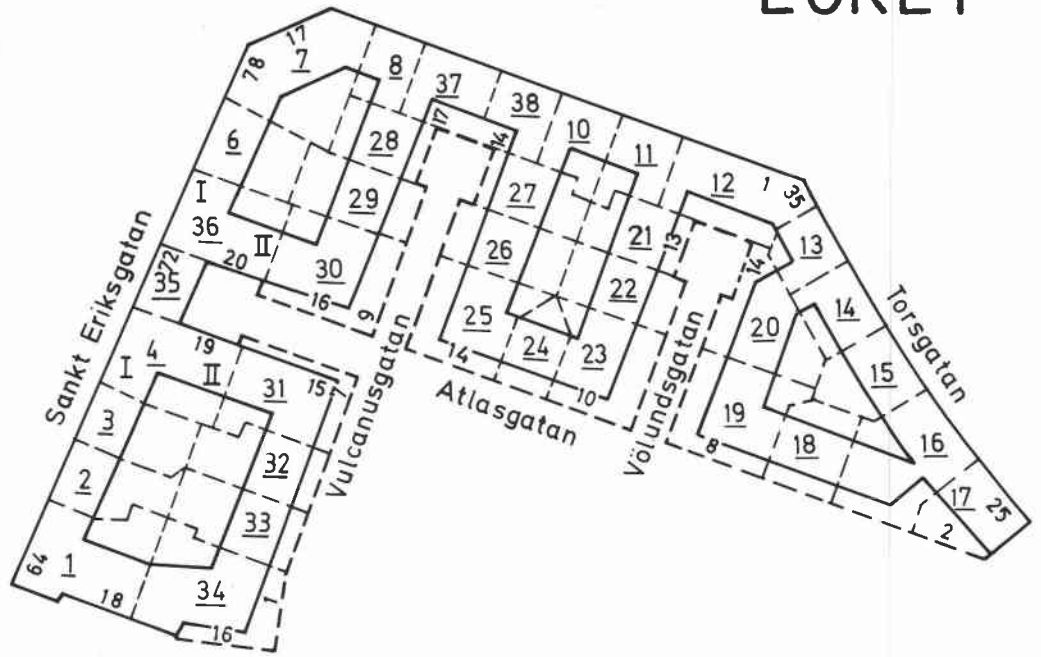

Loket 31, port.



Loket 1

S:t Eriksgatan 64, Atlasmuren 18

Bostadsfastighet, inventerad 1977.

Byggnadsår 1927-31, arkitekter Bolin & Mossberg, byggherre och byggmästare A Adling. 1953 förändring av bv samt fasaden mot S:t Eriksgatan, 1973 nytt balkonggräcke mot Atlasgatan.

Gathus (hörnhaus), 6-13 vån. Gatufasad: gråbrun sprutputs. Mellan varje våning enkelt listverk, granitportaler. Franska fönster med smidesräcken, mot Atlasmuren är öv något indragen med balkong längs fasaden. Hörnpartiet är vid S:t Eriksbron nordöstra brofäste utformat som ett högt torn. Byggnaden är uppförd som en pendang till (men ej identisk med) hörnhuset tvärsöver gatan, Porslins bruket 29. Gårdsfasad: gulbrun sprutputs. Tak täckt med rött tegel.

Entré (64): urspr glasade portar, marmorgolv, vävspända väggar i brunt, beige tak. Urspr glasade mellandörrar. Trapphus med trappor och vilplansgolv av marmor, målade väggar, räcken av svart smide samt handledare av ek. På trappplanen golv och väggar som ovan, träådringsmålade enkel-dörrar med fyllningar.

Lägenheter ej besökta.

Gård: gräsmatta, träd och buskar.

Porten (64) har sedan inventeringen bytts ut mot en ny av glas och stål.

Loket 2

S:t Eriksgatan 66

Bostadsfastighet, inventerad 1977.

Byggnadsår 1927-28, arkitekt K Nordenskjöld, byggherre H Ahldin & A Nordström, byggmästare H Ahldin. Fasadändring å bv 1955.

Gathus, 6 vån. Gatufasad: bv i mörkgrå konststen, därovan gråbeige slätputs. Centralt placerat burspråk med reliefdekor, takgesims, mellan bv o 1 tr en liten kopparbaldakin. Gårdsfasad: gul sprutputs. Rött tegeltak.

Entré: urspr ekport med överljus, golv av marmor, sekundärmålade väggar i grönt och vitt tak. Glasade mellandörrar. Trapphus med trappor och trappplan med golv av kalksten, väggar som i entrén. Enkeldörrar av ädelträ med fyllningar.

Lägenheter ej besökta.

Gård: gräs, smidesstaket.



Loket 3

S:t Eriksgatan 68

Bostadsfastighet, inventerad 1977.

Byggnadsår 1926-29, arkitekt I Engström, byggherre V Dozzi, byggmästare P Börje. 1938 förändring å bv m m.

Gathus, 6 vån. Gatufasad: bv i grå, därovan rödbrun sprutputs. Reliefdekor å 5 tr, taklist och fönsteromfattningar i beige puts, liten kopparbaldakin mellan bv o 1 tr. Konststensportal med enkel dekor. Gårdsfasad: rödbrun puts. Tak av tegel.

Entré: urspr glasad port. Kalkstensgolv, bröstpanel i stuccolustro, därovan sekundär målning i rött/vitt, vitt tak. Trapphus med trappor och trapplan med golv av kalksten, väggar som i entrén. Brunmålade enkeldörrar med åttkantiga fyllningar. Hissdörr i smide.

Lägenheter ej besökta.

Gård: gräs, smidesstaket.

Gatufasaden har 1986 färgats om i ockra med fönsteromfattningar i gråbeige. Den lilla kopparbaldakinen mellan bv o 1 tr har därvid avlägsnats.

Loket 4

S:t Eriksgatan 70 (hus I), Atlasgatan 19 (hus II)

Bostadsfastighet, inventerad 1977.

Byggnadsår 1926-28, arkitekt I Engström, byggherre och byggmästare M Måhl. 1948 ändring i kv och bv, 1952 förändring av gårdsfasad.

Gathus (hus I), 6 vån. Gatufasad: grå slätputs. Enkel reliefdekor i form av girlander m m, mellan bv o 1 tr liten kopparbaldakin. Konststensportal. Gårdsfasad: rödgul slätputs. Tak av röd plåt.

Entré (70): urspr glasad port med överljus. Golv, trappa och fotlist av marmor, sekundärmålade väggar, grått tak med urspr armatur. Glasade mellandörrar av ek. Trapphus med trappor av grön marmor, väggar och tak målade i tegelrött. Råglasad dörr ut mot vädringsbalkongen med klassicerande målade dekor i dörrsmyg och bågält. På trapplanen gröna marmorgolv, väggar som i trapphuset och tak med målade dekor som ovan. Enkeldörrar marmoreningsmålade i grönt med tegelröd markering i fyllningarna, kannelerade dörrfoder. Urspr armatur.

Gathus (hus II), 3 vån. Gatufasad: gul slätputs, helt utan fasaddekor. Konststensportal. Gårdsfasad och tak som hus I.

Entré (19): urspr glasad port. Yttre entré med golv och trappa av marmor, gula sekundärmålade väggar och vitt tak. Glasade mellandörrar leder till inre entrén, som också har marmorgolv och väggar målade i tegelrött/vitt. Trapphus med trappa av marmor, väggar som i inre entrén. På öv

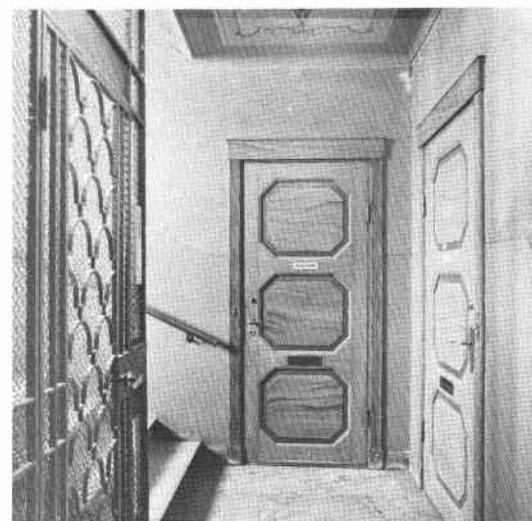



träbalustrad med marmoreringsmålning. Trappplanen som i (70) men med enklare takmålning.

Lägenheter och gård ej besökta.

Gatufasaden mot S:t Eriksgatan har sedan inventeringen renoverats - idag mörkt rosa slätputs med bv och fönsteromfattningar i gråbeige. Den lilla kopparbaldakinen och girlanddekoren har avlägsnats.

#### Loket 6

S:t Eriksgatan 76

Bostadsfastighet, inventerad 1977/86.

Byggnadsår 1927-28, arkitekt J Östlihn, byggherre F G Karlberg, byggmästare P Persson.

Gathus, 6 vån. Gatufasad (1986): gulbeige sprutputs. Mellan 4 o 5 tr fris med löpande hunddekor i grått, å 5 tr ytterligare reliefdekor också i grått. Gårdsfasad: röd slätputs. Tak klätt med tegel (?).

Entré: glasad port, golv, sockelpanel och trappa av grön marmor. Putsade väggar med marmorerat ramverk kring tegelröda fält med polykrom dekor-målning. Kälat blåflammigt tak, glasade mellandörrar. Portsmygen är klädd med ädelträ. Trapphus med trappa av grön marmor, väggarna är nedtill marmorerade i grönt/rött, därovan gulbeigemålat. Djup fönstersmyg med formgivet smidesräcke. På trappplanen golv som i entrén, väggar som i trapphuset. Enkeldörrar av ädelträ med fyllningar, hissdörr av smide.

Lägenheter ej besökta.

Gård: grus, träd, staket i smide.



#### Loket 7

S:t Eriksgatan 78, Torsgatan 15, 17

Bostadsfastighet, inventerad 1977/86.

Byggnadsår 1927-28, arkitekt T Sellman, byggherre och byggmästare G A Svensson. 1957 fasadändring samt utbyte av balkongräcken, 1960 ytterligare fasadändring. 1973 inredning av banklokal.

Gathus (hörnhus), 6 (mot gården 9) vån. Gatufasad: bv i gråbrun sprutputs, därovan ljusrosa slätputs. Å bv är sockel och fönsteromfattningar av granit, i övrigt vitputsade fönsteromfattningar. Hela mittpartiet är å 1 tr försett med en lång balkong med sirligt metallräcke. Stenportaler (15, 17). Mitt på finns en urspr hissdörr, således direkt från gatan, klädd med koppar och försedd med överfönster med enkel dekor och ordet hiss i smide (dörren används numera inte längre). Tak av skiffer (1986).

Entré (17): helt ombyggd med sekundär port av glas och stål. Golv av grön marmor, sekundärt målade väggar och tak i beige resp gult.

Lägenheter och gård ej besökta.



## Loket 8

## S:t Eriksplan 13

Bostadsfastighet, inventerad 1977/86.

Byggnadsår 1927-28, arkitekt A Landén, byggherre G Gustafson, byggmästare E Balk.

Gathus, 6 vån. Gatufasad: bv i grå slätputs, där-  
ovan brun slamputs. Å 3 tr franska fönster med ö-  
verstycken i form av frontoner samt kraftig ba-  
lustrad i konststen, å 2 tr fönsteromfattningar  
av samma material. Kolonnportal, också av konst-  
sten. Gårdsfasad: brun kvastad puts. Tak av skif-  
fer (1986).

Entré: urspr glasad port, golv och trappa av mar-  
mor. Bröstning i stucco lustro med kvaderimita-  
tion, därovan gulmålade väggfält. Vitmålat tak  
med profilerad taklist, glasade mellandörrar av  
ek. Trapphus med trappor och vilplansgolv av mar-  
mor, blåmålade väggar och vitt tak. Trapplan med  
golv och tak som i entrén, väggar som i trapphu-  
set. Enkeldörrar av ek med fyllning.

Lägenheter ej besökta.

Gård: asfalterad.

Sedan inventeringen har gatufasaden färgats om -  
bv i ljusgrå slätputs, därovan beigerosa slam-  
puts.



## Loket 10

## S:t Eriksplan 7

Bostadsfastighet, inventerad 1977/86.

Byggnadsår 1926-28, arkitekt J Östlihn, byggherre  
Ohlsson & Skarne, byggmästare A Sjölin. 1954 änd-  
ring å 4 tr.

Gathus, 6 (mot gården 9) vån. Gatufasad (1986):  
gråbeige sprutputs, bv delvis klädd med brun  
plåtpanel och mellan 4 och 5 tr fris med relief-  
dekor. Ovan portalerna reliefdekor. Mellan bv och  
1 tr liten baldakin av koppar. Tak av skiffer.

Entré: urspr glasad port av ek med skulpterad  
dekor (flankerande pilastrar och meanderbård).  
Golv, trappa och bröstpanel i grön marmor, därö-  
ver målade väggfält i brun/rosa/beige samt lise-  
ner av ek. Vitt tak med pärlstavslis. Glasade  
mellandörrar av ek. Trapphus med trappor av grön  
marmor, räcken av smide och sprutmålade väggar i  
grått. På trapplanen golv som i entrén och väggar  
som i trapphuset. Vita tak med dekorativt målade  
taklister, träådringsmålade enkeldörrar med fyll-  
ningar. Hissdörrar av smide.

Lägenheter och gård ej besökta.



Loket 11  
S:t Eriksplan 5

Bostadsfastighet, inventerad 1977/86.  
Byggnadsår 1927, arkitekt och byggmästare I Engström, byggherre J Lannerstedt. 1938 ändring å bv samt fasadändring. 1974 fasadrenovering.

Gathus, 6 vån. Gatufasad (1986): rosa spritputs, bv i grått och fönsteromfattningar i vitt. Mellan bv o 1 tr liten kopparbaldakin. Konststensportal. Å 3 tr franska fönster med smidesräcken. Tak av skiffer.

Entré: urspr glasad ekport med överljus men i övrigt ombyggd. Golv och trappa av kalksten, blåmålad väggar och vitt kälrat tak. Glasade mellandörrar. Trapphus och trapplan med trappor resp golv av kalksten, väggar och tak som i entrén. Hörnlistor och blåmålad enkeldörrar med 8-kantiga fyllningar. Modern hiss.

Lägenheter ej besökta.

Gård: grusad. Träd, svart smidesstaket.

Loket 12  
S:t Eriksplan 1, 3, Torsgatan 35, Völundsgatan 13, 14

Bostadsfastighet, inventerad 1977/86.  
Byggnadsår 1927-28, arkitekter Höög & Morssing, byggherre och byggmästare E Johannisson.

Gathus med fasader både mot S:t Eriksgatan/Torsgatan och Völundsgatan, 6 resp 6-9 vån. Fasader (1986): mörkgul slätputs, bv och fasaddekor i form av meanderfris, fönsteromfattningar, medaljonger och tandsnittsgesims i mörkgrå slätputs. Mot Völundsgatan är bv o 1 tr bandrusticerad, i övrigt är bv rusticerad, mot Torsgatan/S:t Eriksplan delvis även klädd med konststensplattor och grönt kakel. Husets östligaste del (Torsgatan 35) är 7 vån högt och högst upp försett med höga rundbågade fönster, takaltan och liten tornuppbyggnad. Från S:t Eriksgatan leder via ett valv branta trappor av cementsten ner till Völundsgatan, där den rundbågade öppningen är avdelad mitt på med en balustrad, som vilar på två kolonner. Högst upp tunnvalvt vitmålat tak med kassettimitation. Gråputsade väggar. Taken är såväl mot S:t Eriksplan, Torsgatan som mot Völundsgatan klädda med skiffer.

Entré (3):urspr glasad port med formgivet spröjsverk och överljus. Golv och trappa av vit marmor, fotlist av grön dito, väggar i grönt/gult samt vitt tak med profilerad takkäl. Glasade mellandörrar av ek. Trapphus med vita marmortrappor och räcken med svarvade stolpar och handledare, som på varje plan påbörjas/avslutas med två kolonner. På trapplanen vita marmorgolv, gröna väggar och vita kälade tak. Fyllningsdörrar av ek.

Lägenheter ej besökta.

Gård finnes ej.





## Loket 13

Torsgatan 33

Bostadsfastighet, inventerad 1977/86.  
Byggnadsår 1927-28, arkitekt K Nordenskjöld,  
byggherre och byggmästare E R Alfheim & Co.

Gathus, 6 ("baksida" mot Völundsgatan i 7-9) vån.  
Gatufasad (1986): mörkröd terrasitputs, bv i grön  
slätputs. Över fönstren å 1 tr och mellan 4 o 5  
tr reliefdekor. Indragen port med små smidesräc-  
ken på sidorna. "Baksidan" mot Völundsgatan är  
också putsad i mörkröd terrasitputs förutom par-  
tiet med vädringsbalkonger ovanför entrén som är  
putsat i grönt. Vädringsbalkongerna har dekorat-  
ivt utformade räcken, övriga balkonger har enk-  
lare smidesräcken. Öv något indragen med balust-  
rad. Plåttak.

Entré: urspr glasad port med överljus. Golv och  
trappa av kalksten, sekundärt målade väggar i  
blått med figurmotiv i rödbrunt, gipsdekor i form  
av segelfartyg av äldre modell. Tunnvälvt tak i  
blått med målade klassicerande dekor i grått/  
svart/vitt, urspr armatur. Trapphus med trappor  
av kalksten, enkelt räcke av svart smide. För-  
sänkt vitt tak, gulmålade väggar. På trapplanen  
kalkstensgolv, väggar som i trapphuset. Enkeldör-  
rar med fyllningar, liksom hissdörren träådrings-  
målade.

Lägenheter och gård ej besökta.



## Loket 14

Torsgatan 31

Bostadsfastighet, inventerad 1977/86.  
Byggnadsår 1927-31, arkitekt J Norborg (fasad)  
och Hj Erikson (övrigt), byggherre och byggmästare  
E A Gustafsson.

Gathus, 6 (mot gården 8) vån. Gatufasad (1986):  
mörkt grårosa ovan bv klädd med "gropig" cement-  
sten i grått. Några fönster är utformade som  
franska fönster och långt indragna i fasaden med  
kraftiga balustrader framför. Mellan 4 o 5 tr  
fris med reliefdekor. Enkel cementstensportal.  
Plåttak.

Entré: urspr glasad ekport med överljus. Golv av  
röd kalksten med fris av vit marmor, fotlist av  
röd kalksten. Putsade gröna väggar, gråmålat käl-  
lat tak. Glasade mellandörrar. Trapphus med trap-  
por och vilplansgolv av vit marmor, gröna väggar  
och vitt tak. På trapplanen golv av rutlagd vit/  
röd kalksten, väggar och tak som i trapphuset.  
Gråmålade enkeldörrar med fyllningar.

Lägenheter och gård ej besökta.



Loket 15  
Torsgatan 29



Bostadsfastighet, inventerad 1977/86.  
Byggnadsår 1927, arkitekter Höög & Morssing,  
byggherre och byggmästare I Sahlén. 1970 fasadrenovering utan arkitektonisk förändring.

Gathus, 6 (mot gården 8) vån + soutvån. Gatufasad (1986): mörkgrå sprutputs ovan hög sockel av rusticerad granit. Fasaddekor i form av bred meanderfris mellan 3 o 4 tr samt medaljonger. Ovan portalen och de två flankerande fönstren ett litet utskjutande tak, vilande på fyra pelare och krönt med små palmettblad - allt i granit. Tak av plåt.

Entré: urspr glasad ekport med formgiven spröjsning i överfönstret. Golv, trappa och bröstpanel av grön marmor, sekundärt målade väggar i grönt med urspr målade medaljonger med dekor i grått. Dekormålat tak med klassicerande dekor, profilerad taklist med imitationsmålad äggstavslis. Urspr armatur. Glasade mellandörrar med formgivet spröjsverk. Trapphus med trappor och vilplansgolv av grön marmor, marmoreringsmålad bröstpanel i grönt/grått och däröver beige väggar och tak. Trappplansgolv av grön marmor med fris och fotlist, beige väggar och blåmålat tak med mittdekor, urspr armatur. Enkeldörrar av ädelträ med fyllningar med nupna hörn, ovanför dörrarna målad klassicerande dekor.

Lägenheter och gård ej besökta.

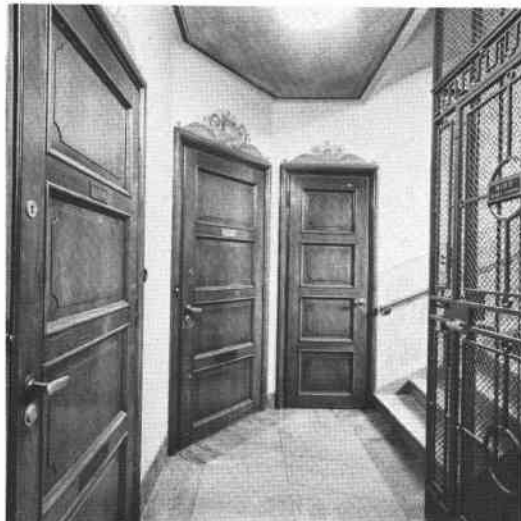

Loket 16  
Torsgatan 27, Atlasgatan 4

Bostadsfastighet, inventerad 1977.  
Byggnadsår 1927-28, arkitekt och byggmästare I Engström, byggherre K P Blom. 1961 fasadförändring mot Atlasgatan, 1970 fasadrenovering utan arkitektonisk förändring.

Gathus (både mot Torsgatan och Atlasgatan), 6 vån - mot Atlasgatan med soutvån. Gatufasader: gulbrun sprutputs. Mot Torsgatan är bv bandrusticerad i grå sprutputs, list med reliefdekor under fönstren å 1 tr. Mot Atlasgatan är öv något indragen med räcken längs hela fasaden. Enkla konststensportaler. Gårdsfasad: brun slätputs. Plåttak.

Entré (27): urspr glasad port. Golv, trappa och bröstpanel i marmor, däröver putsade väggar i gult, grönt kälrat tak med urspr armatur. Glasade mellandörrar. Trapphus med marmortrappor, gula väggar och vita tak. Trappplanen med väggar och tak som ovan, marmorgolv. Enkeldörrar med marmoreringsmålade fyllningar med grön ram. Entré (4) är av samma karaktär som ovan förutom en delvis annan färgsättning samt golv och trappor av cementmosaik.



Lägenheter ej besökta.

Gård: grusad med ett träd. Mot Atlasgatan förgård med gräs och träd.

#### Loket 17

Lokstallsgatan 2, Torsgatan 25, Atlasgatan 2

Bostadsfastighet, inventerad 1977/86.

Byggnadsår 1927-28, arkitekt P Hedqvist, byggherre Oscarsson & Söderberg, byggmästare E Oscarsson. 1933 fasadändring mot Torsgatan, 1964 dito av samtliga gatufasader.

Gathus (hörnhus), 6-7 vån. Gatufasad (1986): mörkt gråbrun terrasitputs, sockeln mot Torsgatan och bv mot Atlasgatan är klädda med grå konststensplattor. Öv indragen med räcke längs båda fasaderna, på gaveln stort vitmålat burspråk. Ovanför den enkla konststensportalen(25) är trapphusets indragna vädringsbalkonger placerade i en lång rad. Tak av plåt.

Entré (25): urspr glasad port (indragen). Golv och trappa av grön marmor, väggar och tak målade i gult. Trapphus med marmortrappa och trappräcke av smide med en skulpterad orm, som binder samman räcket på trapplanen. På dessa är golv, väggar och tak som i entrén, fyllningsdörrar som möts i hörn. Hiss med liten plåtbaldakin ovanför dörren.

Lägenheter och gård ej besökta.

#### Loket 18

Atlasgatan 6

Butiksfastighet, inventerad 1977/86.

Byggnadsår 1928-29, arkitekt Kooperativa Förbundets arkitektkontor/E Sundahl & D Ribbing, byggherre Bostadsföreningen Kometen nr 1 upa, byggmästare R Svanhammar. 1973 ombyggnad av tak över butik samt fasadändring mot såväl gata som gård.

Gathus, 1 vån. Gatufasad (1986): till större delen uppbruten av stora skyltfönster, i övrigt gråbeige terrasitputs. Tak av koppar (?). Längs nästan hela fasaden löper en granittrappa, som leder upp till entrén, handledare av koppar.

Interiör och gård ej besökta.

Ursprungligen uppförd som Konsumbutik. Sedan 1977, då inventeringen gjordes, har lokalen använts för bodybuilding o dyl. Skyltfönstren har därvid fått innerfönster med mönsterlagt polykromt glas med konturer av bly.





### Loket 19

Atlasgatan 8, Völundsgatan 8

Bostadsfastighet, inventerad 1977/86.

Byggnadsår 1928, arkitekt R Berghagen, byggherre AB Loket nr 19, byggmästare J Wersén. 1974 fasadrenovering.

Gathus (hörnhus), 6 vån. Gatufasad (1986): bandrusticerad bv i grå, därovan beigerosa slätputs. Konststensportaler med enkel dekor. Öv något indragen med sekundärt räcke längs hela fasaden. Tak av tegel.

Entré (Atlasgatan): urspr glasad port med spröjsat över- och sidoparti. Golv, trappa och bröstpanel av grön marmor, därovan röd sprutputs, vitmålat tak med äggstavslinje. Enkeldörrar av ädelträ med fyllningar, glasade mellandörrar. Trapphus med trappor och vilplansgolv av grön marmor, gröna väggar och tak. Mot varje trapplan gallervägg och räcke i rundjärn, fyrkantiga pelare klädda med grön marmor. På trapplanen golv och dörrar som i entrén, väggar och tak som i trapphuset. Hissdörr i svart smide.

Lägenheter och gård ej besökta.

Mot Völundsgatan förgård med gräs och på hörnet en stor pil.



### Loket 20

Völundsgatan 10

Bostadsfastighet, inventerad 1977/86.

Byggnadsår 1928, arkitekt A Wallby, byggherre M A Eriksson, byggmästare E Hagberg. 1974 fasadrenovering.

Gathus, 6 vån. Gatufasad (1986): gulgrå sprutputs. Enkel granitportal, små balkonger med dekorativa smidesräcken. Öv något indragen med bälustrad längs hela fasaden. Gårdsfasad: gul sprutputs. Tegeltak.

Entré: urspr glasad port med dekorativt spröjsverk och överljus, golv och trappa av grön marmor, väggar målade i rosa. Kälat, dekormålat tak i brunt med blåa fält och antikiserande motiv i grått. Urspr takarmatur. Glasade mellandörrar. Trapphus med trappor av cementmosaik, gula väggar och tak. På trapplanen golv av cementmosaik, väggar i gult, enkeldörrar av ädelträ med fyllningar samt hissdörr i smide.

Lägenheter ej besökta.

Gård: i två nivåer. Gräs, buskar och gång av kalkstensplattor. Förgård mot gatan med gräs.



Loket 21

Völundsgatan 11

Bostadsfastighet, inventerad 1977/86.

Byggnadsår 1928-29, arkitekter Bocander &amp; Cronvall, byggherre och byggmästare E Lindell.

Gathus, 6 vån. Gatufasad (1986): ljusgul slätputs, fönsteromfattningar å bv o 1 tr i grått. Enkel granitportal, öv något indragen med sekundärt räcke längs hela fasaden. Tak av tegel.

Entré: urspr glasad port. Golv, trappa och fotlist av grön marmor, sekundärt flingmålade väggar med målad klassicerande dekor. Tak med målad äggstavslinje och polykrom mittdekor, urspr armatur. Målad dekor även i det raka dörrvalvet in mot den inre entrén. Trapphus med trappor av marmor, ljusblå väggar samt i dörrsmyggen mot vädringsbalkongen målad klassicerande dekor. På trapplanen golv som i entrén, grönmålade väggar samt kälrat beigemålat tak med polykrom mittdekor. Grönmålade enkeldörrar med fyllningar.

Lägenheter och gård ej besökta.

Mot gatan förgård med gräs och buskar, gång med cementstensplattor.

Loket 22

Völundsgatan 9

Bostadsfastighet, inventerad 1977/86.

Byggnadsår 1928, arkitekt J Östlihn, byggherre och byggmästare G Lundberg. 1972 ändring av gatufasaden.

Gathus, 6 vån. Gatufasad (1986): gråbrun sprutputs, sockel av grovhuggen granit och enkel granitportal. Öv något indragen med sekundärt räcke längs hela fasaden, smal mittrisalit (i vilken porten är placerad), krönt av en liten fronton. Tak av tegel.

Entré: urspr glasad och skulpterad port med överljus. Golv och trappa av grön marmor, bröstpanel med målad kvaderritsningsimitation i grått, därovan tegelröda fält med grön bård. Kälrat, grönmålat tak. Mellandörrar av ädelträ med reliefdekor leder in till en inre entré med mönsterlagt golv. Trapphus med trappor av grön marmor, gröna väggar och vita tak. På trapplanen golv som i entrén, väggar och tak som ovan. Hörnlistor, enkeldörrar av ädelträ med fyllningar.

Lägenheter och gård ej besökta.

Mot gatan förgård med gräs, gång av cementstensplattor.





### Loket 23

Völundsgatan 7, Atlasgatan 10

Bostadsfastighet, inventerad 1977/86.

Byggnadsår 1928, arkitekt E Mattsson, byggherre A Johansson, byggmästare P Börje. 1972 fasadrenovering samt byte av altanräcke.

Gathus (hörnhus), 6 vån. Gatufasad (1986): grå-brun sprutputs, fönsteromfattningar i grått. Öv något indragen med räcke längs hela fasaden. Enkel stenportal. Tak av tegel.

Entré (7): urspr glasad port med spröjsverk i mönster. Golv och trappa av vit marmor med grön fris, grönmålad bröstning och därovan grön marmorlist samt blå/grönmålade väggar. Kälat, tegelrött tak. Två stora polykroma väggmålningar med motiven "Klara sjö från S:t Eriksbron 1928" resp "Gamla Atlas" (osignerade). Glasade mellandörrar av ek leder in till en inre entré med golv som ovan, grå väggar och vitt kälat tak. Trapphus med trappor av cementmosaik, grå väggar och vitt tak. Trappplan med golv som i entrén, väggar och tak som i trapphuset. Hörnlistor, enkeldörrar med fyllningar samt hissdörr i rödmålat järnsmide.

Lägenheter och gård ej besökta.

Förgård mot såväl Atlas- som Völundsgatan med gräs, små träd samt gång av cementstensplattor.



### Loket 24

Atlasgatan 12

Bostadsfastighet, inventerad 1977/86.

Byggnadsår 1928-29, arkitekt T Sellman, byggherre A Heidenborg, byggmästare C S Lindström (?). 1973 fasadrenovering.

Gathus, 3 vån. Gatufasad (1986): mörkrosa slätputs, sockel och portal av granit. Bv:s fönster är markerade med en något profilerad omfattning i puts. Tak av svart plåt.

Entré: urspr port, som emellertid på båda sidor är förspikade med plattor, småspröjsat överfönster. Golv och trappa av kalksten, tegelröda väggar med målad klassicerande dekor i grått/blått, blått tak med mittfältsdekor i gult/rosa. Trapphus med kalkstenstrappor, blå väggar och tak. På trappplanen är dörrarna av ädelträ med fyllningar och kopplade tre och tre med en sammanhållande tandsnittslist.

Lägenheter ej besökta.

Gård: grusad, staket i smide.



Loket 25

Vulcanusgatan 8, Atlasgatan 14

Bostadsfastighet, inventerad 1977/86.

Byggnadsår 1928, arkitekt S Höckert, byggherre och byggmästare M Gumpel. 1976 fasadrenovering med bl a byte av altanräcke.

Gathus (hörnhus), 6 vån. Gatufasad (1986): rosa slätputs ovan bv i mörkt rosa "gropig" puts. Bv:s fönster samt portalen - som är av granit - är rundbågade, öv något indragen med sekundärt räcke längs hela fasaden. Balkonger. Tak av tegel.

Entré (8): urspr glasad port med överljus. Golv av klinker resp vit marmor, trappa av vit marmor. Hög panel av keramiska plattor i olika färger, därovan gulmålade väggar. Blått tak med mittdekor och äggstavslis, båda guldfärgade. Trapphus med trappor och vilplansgolv av vit marmor, råglasad och blyspröjsad dörr mot vädringsbalkong. På trapplanen golv av vit marmor, gula väggar samt enkeldörrar med fyllningar.

Lägenheter och gård ej besökta.

Förgård mot såväl Atlas- som Vulcanusgatan med gräs, små träd och gångar av cementstensplattor.

Loket 26

Vulcanusgatan 10

Bostadsfastighet, inventerad 1977/86.

Byggnadsår 1927-28, arkitekt S Höckert, byggherre A Siösteen & S Höckert, byggmästare O Carlsson. 1930 ändring å bv och av gatufasaden.

Gathus, 6 vån. Gatufasad (1986): ockra kvastad puts, bv (i grått) delvis bandrusticerad liksom portalen i vit slätputs. Franska fönster med enkla smidesräckan och krönta av små frontoner. Öv något indragen med räcke längs hela fasaden (vid inventeringen 1977 var den ursprungliga balustraden ännu kvar). Tak av tegel.

Entré: glasad port. Golv och trappa av kalksten, gråmålad bröstning och därovan vita väggar. Vitt tak med äggstavslis. Glasade mellandörrar av ek. Trapphus med trappor och vilplansgolv av kalksten. På trapplanen golv som ovan, vita väggar, kälrat blått tak samt bruna enkeldörrar med fyllningar. Hissdörr i svart smide.

Lägenheter och gård ej besökta.

Förgård mot gatan med gräs, små träd och gång av cementstensplattor.



Loket 27  
Vulcanusgatan 12

Bostadsfastighet, inventerad 1977/86.  
Byggnadsår 1927-28, arkitekt och byggherre G Hultman, byggmästare Granit & Beton AB.

Gathus, 6 vån. Gatufasad (1986): gulrosa sprutputs ovan granitsockel. Småspröjsade fönster med omfattningar i grå slätputs. Öv något indragen med räcke längs hela fasaden (vid inventeringen 1977 fanns ännu den ursprungliga balustraden kvar). Konststensportal. Tak av tegel?

Entré: urspr glasad port med formgivet spröjsverk. Golv och trappa av cementmosaik med svart bård, vitmålade väggar med hörnlistor av plåt. Kryssvälvt vitt tak med urspr armatur. Trapphus med trappor och vilplansgolv av cementmosaik, vita väggar och tak. På trapplanen golv, väggar och tak som i entrén, fyllnings-(enkel)dörrar med "flammig" målning med sammanhållande vägglister i överkant. Hissdörr i dekorativt smide.

Lägenheter och gård ej besökta.

Mot gatan förgård med gräs, små träd och gång av kalkstensplattor.

Loket 28  
Vulcanusgatan 15

Bostadsfastighet, inventerad 1977/86.  
Byggnadsår 1926-28, arkitekt I Engström, byggherre och byggmästare G Bohman.

Gathus, 6 vån. Gatufasad: brunbeige slätputs, öv i beige dito. Öv är något indragen med räcke längs hela fasaden. Enkel granitportal. Gårdsfasad: gul slätputs. Tak av tegel (1986).

Entré: urspr glasad ekport med överljus, golv och trappa av vit marmor med grön fris. Väggarna har kvar den urspr marmoreringsmålningen i grönt/grått, blåmålat tak med urspr armatur. Glasade mellandörrar. Trapphus med trappor av cementmosaik, väggar med marmoreringsmålning i grönt upp till ca 1.20 höjd och därovan vitmålat (sekundärt) samt dito tak. Råglasad dörr ut mot vådringsbalkong med målad klassicerande dekor i dörrsmygen. På trapplanen golv som i entrén, väggar och tak som i trapphuset. Träadringsmålade enkeldörrar med fyllningar samt hörnlistor.

Lägenheter ej besökta.

Gård: grusad med buskar samt smidesstaket. Mot gatan förgård med gräs, små träd och gång av cementstensplattor.

Gatufasaden har sedan 1977 färgats om helt i gult - fönsteromfattningar i gråbeige.

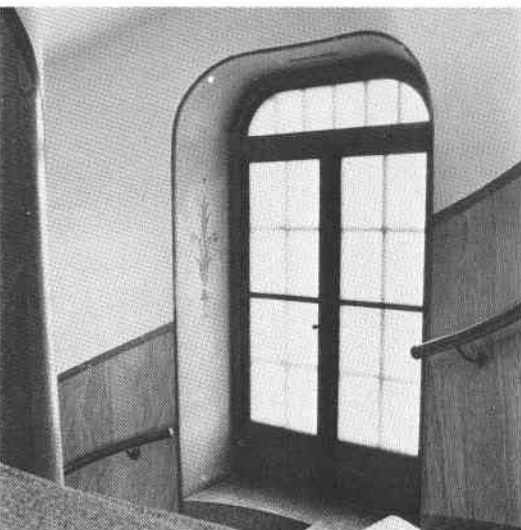



Loket 29

Vulcanusgatan 13

Bostadsfastighet, inventerad 1977/86.

Byggnadsår 1927-28, arkitekter Bocander &amp; Cronvall, byggherre E Thorén, byggmästare C A Kilgren.

Gathus, 6 vån. Gatufasad: gröngul terrasitputs, bv i mörkgrön dito och fönsteromfattningar i vitt. Sockel och enkel portal av granit. Enkel fasaddekor i form av reliefdekor under fönstren å 1 tr samt tandsnittslist ovan 4 tr. Öv något indragen med räcke längs hela fasaden. Gårdsfasad: gulbrun sprutputs. Tak av tegel (1986).

Entré: urspr glasad port. Golv, trappa och bröstpanel av grön marmor, därovan väggfält med puts, målad i ljusblått med gult ramverk (sekundärt). Grått tak med profilerad taklist. Glasade mellandörrar. Trapphus med trappor av grön marmor, putsade väggar i gult. På trappplanen golv som i entrén och väggar som i trapphuset. Träädringsmålade enkeldörrar med fyllningar samt hörnlistor.

Lägenheter ej besökta.

Gård: grusad med gräs och plantering. Mot gatan förgård med gräs, små träd och gång av kalkstensplattor.

Loket 30

Vulcanusgatan 9, 11, Atlasgatan 16

Bostadsfastighet, inventerad 1977/86.

Byggnadsår 1928, arkitekter Bocander &amp; Cronvall, byggherre Föreningen Egen Kojas upa, byggmästare M Gumpel.

Gathus (hörnhus), 6 vån. Gatufasad: grön slätputs, bv med en mörkgrå "gropig" puts. Enkla konststensportaler. Öv något indragen med balustrad längs hela fasaden. Gårdsfasad: brun kvastad puts. Tak av tegel (1986).

Entré(9-11): urspr glasad ekport. Golv och trappa av vit marmor, grönmålade väggar med marmoreringsmålning inramat av trälistor. Kälrat rosa tak med urspr armatur. Trapphus med trappor av vit marmor, smidesräcke samt marmoreringsmålade väggar upp till ca 2 m, därovan vitmålat. På trappplanen golv som i entrén, väggar som i trapphuset, kälade vita tak. Träädringsmålade enkeldörrar med fyllningar.

Lägenheter ej besökta.

Gård: cementserad, smidesstaket. Mot såväl Vulcanus- som Atlasgatan förgård med gräs, små träd och gångar av cementstensplattor.

Sedan inventeringen 1977 har balustraden å öv bytts ut mot ett nytt räcke.

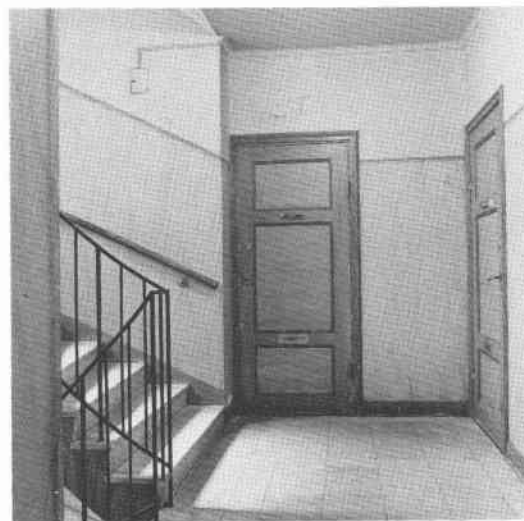



### Loket 31

Atlasgatan 15, 17, Vulcanusgatan 7

Bostadsfastighet, inventerad 1977.  
Byggnadsår 1928, arkitekter Bocander & Cronvall, byggherre H Kilgren, byggmästare C A Kilgren.  
1973 fasadrenovering av gårdsfasaden och 1975 av gatufasaden inkl nytt altanräcke.

Gathus (hörnhaus), 6 vån. Gatufasad: gulbeige slätputs med våningsband i grått. Balkonger mot Vulcanusgatan, öv något indragen med räcke längs fasaden. Konststensportal med pilastrar. Hörnpartiet mot Vulcanusgatan är utformat som en gavel. Gårdsfasad: gul sprutputs. Tak av tegel.

Entré (15-17): urspr glasad ekport. Golv och trappa av marmor, putsade tegelröda väggar med brungrön inramning, målad klassicerande dekor och marmoreringsmålade pilastrar. Målad dekor även i taket. Glasade mellandörrar leder in till en inre entré också med marmorgolv och fältindelade väggar med målad dekor av klassicerande karaktär. Kälat vitt tak och enkeldörrar med marmoreringsmålade fyllningar i grått. Trapphus med trappa av marmor, enkelt smidesräcke, oljemålade väggar i brunrött samt grått tak med bård och mittdekor. Vädringsbalkongernas dörrsmyg har målad dekor som ovan. På trappplanen marmorgolv, putsade väggfält i rosa med dekor, grå snickerier.

Besökt lägenhet har rum med parkettgolv, fotlist och kälat tak. Enkeldörrar med fyllningar.

Gård: gräs, smidesstaket. Mot såväl Atlas- som Vulcanusgatan förgård med gräs och små träd.

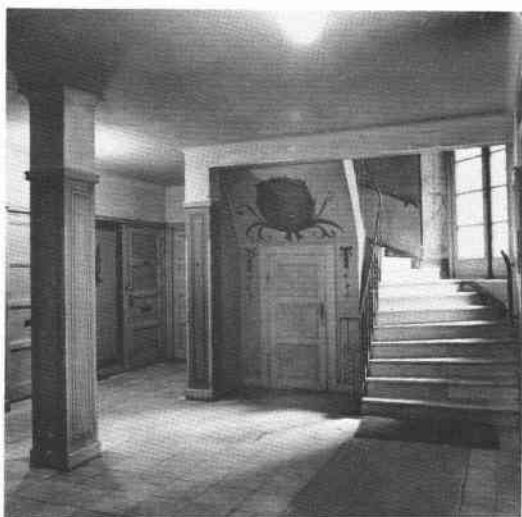

### Loket 32

Vulcanusgatan 5

Bostadsfastighet, inventerad 1977.

Byggnadsår 1928, arkitekt J Peterson, byggherre T Enfors.

Gathus, 6 vån. Gatufasad: rosa slätputs med fönsteromfattningar, våningsband, medaljonger å 4 tr samt taklist i beige puts. Indragen port med skulpterad konststensportal, franskt fönster med smidesräcke ovanför. Öv något indragen med räcke längs hela fasaden. Tak av tegel.

Entré: urspr glasad ekport. Golv och trappa av kalksten, grönmålade väggar och tak - väggarna med figurativ dekor och taket med meanderbård i svart/grått. Trapphus med kalkstenstrappor, väggar i beigerosa och vitt tak. På trappplanen kalkstensgolv, väggar och tak som i trapphuset. Brunmålade enkeldörrar med fyllningar.

Lägenheter och gård ej besökta.

Förgård med gräs.



Loket 33

Vulcanusgatan 3

Bostadsfastighet, inventerad 1977.

Byggnadsår 1928, arkitekter Bolin &amp; Mossberg, byggherre och byggmästare A Adling.

Gathus, 6 vån. Gatufasad: gulbrun slätputs, bandrusticerat sockelparti. Öv något indragen med balustrad längs hela fasaden. Centralt placerad granitportal och därovan burspråk i 4 vån. Tegeltak.

Entré: urspr glasad ekport. Golv och trappa av röd kalksten. Väggarna har ursprunglig dekor - nedtill i form av marmoreringsmålade kvaderimitation i grönt, därovan tegelröda fält med "lisenner" med bladrankedekor. Tegelrött tak, urspr armatur. Glasade mellandörrar. Trapphus med kalkstenstrappor med vilplan, vita väggar och tak. På trapplanen golv och tak som i entrén, väggar som i trapphuset. Enkeldörrar av ek, hissdörr med dekor i smide.

Lägenheter ej besökta.

Gård: gräs och grus, plantering och träd. Förgård med gräs och små träd.

Balustraden å öv har sedan inventeringen 1977 ersatts med ett nytt räcke.

Loket 34

Vulcanusgatan 1, Atlasmuren 16

Bostadsfastighet, inventerad 1977/86.

Byggnadsår 1927-28, arkitekt P Danielsson, byggherre och byggmästare A Siösteen.

Gathus (hörnhus), 6 vån. Gatufasad (1986): rosa slätputs, bv bandrusticerad i ljusgrå dito. Taklist av tandsnittskaraktär under öv, som är något indragen med sekundära räcken längs hela fasaden. Franska fönster, portalkomposition med pilastrar och små runda fönster (1) samt med kopplade kolonner (16). Gårdsfasad: gul sprutputs. Tak av tegel.

Entré (1): sekundär ekport med överfönster med urspr formgivet spröjsverk. Schackrutat golv samt trappa i sten, flingmålade väggar i gult, vitt tak. Träådringsmålade glasade mellandörrar. Trapphus med naturstenstrappor, smidesräcken i trapphusmuren. Väggar och tak som i entrén, så även på trapplanen, där golvet är schackrutat och av natursten. Träådringsmålade enkeldörrar med fyllningar.

Lägenheter ej besökta.

Gård: gräs och kalkstensplattor. Cykelskjul.

Gatufasaden har sedan inventeringen 1977 putsats om.

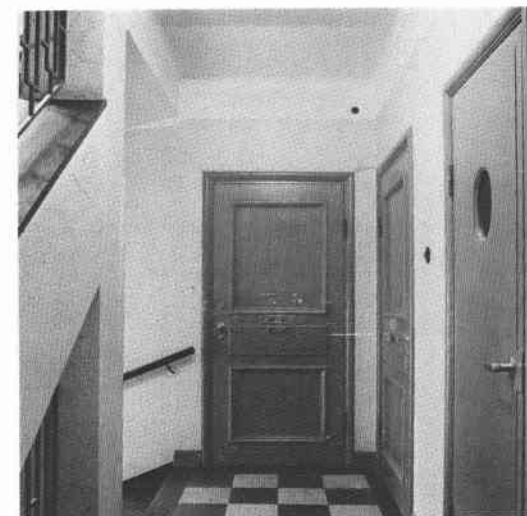



## Loket 35

S:t Eriksgatan 72, Atlasgatan 21, 22

Bostadsfastighet, inventerad 1977.

Byggnadsår 1927-28, arkitekt J Östlihn, byggherre M Eriksson, byggmästare Olsson &amp; Skarne.

Gathus med fasader både mot S:t Eriksgatan och Atlasgatan, 3 resp 6 vån. Fasader: brun skrapad puts med grågröna fönsteromfattningar, beige snickerier. Fasaddekor i form av enstaka medaljonger, mot S:t Eriksgatan takfris med reliefdekor. Från S:t Eriksgatan leder - via en konststensportal krönt av voluter m m - branta trappor ner till Atlasgatan, där portalen i konststen med enkel dekor är tre vån hög. Trappor och vilplansgolv av granit. Trappräcken och handledare av svart smide, putsade väggar i gult och vitt fältindelad tak. Högst upp urspr skulpterad dörr. Yttertak av tegel mot S:t Eriksgatan, mot Atlasgatan svart plåttak.

Entré: golv av marmor, väggar och tak oljemålade i gult. Trapphus med trappor och vilplansgolv av marmor, smidesräcken, kalkade väggar i gult med brun bård vid taket. På trappplanen marmorgolv, väggar som i trapphuset samt vita tak med urspr armatur. Enkeldörrar, marmoreringsmålade i grönt med fyllningar.

Lägenheter ej besökta.

Fasaderna (både mot S:t Eriksgatan och mot Atlasgatan) har sedan inventeringen 1977 putsats om med bv i brunsvart konststen, därovan gulrosa slätputs. Vindsinredning med takkupor.



## Loket 36

S:t Eriksgatan 74 (hus I), Atlasgatan 18, 20 (hus II)

Bostadsfastighet, inventerad 1977.

Byggnadsår 1927-28, arkitekt J Östlihn, byggherre och byggmästare M A Eriksson. 1974 förändring i butikslokal.

Gathus (hus I), 6 vån. Gatufasad: bv i grå, därovan brun riven slätputs. Konststensportal och mellan bv o 1 tr liten kopparbaldakin. Under fönstren å 1 tr blomsterlådor i smide och koppar, ovan samma fönster reliefdekor. Gårdsfasad: gul kvastad puts, små runda fönster. Tak av plåt.

Entré (74): urspr glasad och skulpterad ekport med överljus. Golv och trappor av marmor, väggar målade i grått med grönt ramverk, vitt tak. Glasade mellandörrar. Inre entré med grå väggar och enkel klassicerande dekor, rödmålade lisener. Målad taklist (tandsnitts-) i grått. Trapphus med trappor av marmor. På trappplanen marmoreringsmålade enkeldörrar med fyllningar, hiss dörr i smide.

Gathus (hus II), 3 vån. Gatufasad: gul slätputs, fönsteromfattningar i grå dito. Franska fönster med enkla smidesräcken. Gårdsfasad: se hus I. Tak



av plåt.

Entré (20): golv och trappor av grön cementmosaik, väggar som nedtill är målade i gråbeige med brun bård, därovan vitt. Kälat, vitt tak. Glasade mellandörrar. Trapphus med trappor i cementmosaik, på trapplanen golv av samma material samt marmoreringsmålade enkeldörrar med fyllningar.

Lägenheter ej besökta.

Gård: grusad, träd och smidesstaket.

Fasaderna har sedan 1977 putsats om med en gulrosa slätputs, mot S:t Eriksgatan med bv i brunsvart konststen. Vindsinredning i hus I.



### Loket 37

S:t Eriksplan 11, Vulcanusgatan 17

Bostadsfastighet, inventerad 1977/86.

Byggnadsår 1927-28, arkitekt I Engström, byggherrar A Hellström o B Hallgård, byggmästare B Hallgård. 1964 fasadändring mot Vulcanusgatan.

Gathus med fasader mot såväl S:t Eriksplan som Vulcanusgatan, 6 resp 9 vån. Fasader: mot S:t Eriksplan bv i grå, därovan brun sprutputs. Mellan 4 o 5 tr löper en fris med enkel reliefdekor, mellan bv o 1 tr liten baldakin av koppar. Östra partiet är utformat som en sidorisalit, men fungerar som en mittrisalit i och med att fasaden är samkomponerad med grannfastigheten, Loket 38. Enkel portal av koppar (11). Från S:t Eriksplan leder - via en stor välvd och rusticerad granitportal - trappor ner till Vulcanusgatan, där en 4 vån hög rundbågad öppning är avdelad mitt på med putsad bröstning, vilande på två pelare. Trappor och vilplansgolv av cementsten, släta putsade väggar i gult. Fasaden mot Vulcanusgatan är putsad med en mörkbrun spritputs (bv) resp brun sprutputs (därovan). Öv är här något indragen med räcke längs hela fasaden. Tak av skiffer mot S:t Eriksplan, svart plåt mot Vulcanusgatan (1986).

Entré (11): sekundär glasad port. Golv och trappa av marmor, sekundärmålade vita väggar, dekormålat tak i blått/grått med blå äggstavsård. Glasade mellandörrar av ek. Trapphus med trappor av marmor, blågrå väggar med osignerad dekormålning med motiv från Atlasområdet (sannolikt utförd av G Andreasson, jfr Loket 38). På trapplanen golv som i entrén, väggar som i trapphuset. Enkeldörrar av ek med fyllningar.

Lägenheter ej besökta.

Mot Vulcanusgatan liten förgård med gräs och träd.

Sedan 1977 har en hiss installerats i trappan mellan Vulcanusgatan och S:t Eriksplan (1980). Vidare har fasaden mot Vulcanusgatan putsats om i en brunrosa/ljusbrun sprutputs med bv i brunrosa grov spritputs, fönsteromfattningar i vit slätputs. Nya portar.





### Loket 38

S:t Eriksplan 9, Vulcanusgatan 14

Bostadsfastighet, inventerad 1977/86.

Byggnadsår 1927-28, arkitekt I Engström, byggherrar A Hellström o B Hallgård, byggmästare B Hallgård. 1964 fasadändring mot Vulcanusgatan.

Gathus med fasader mot såväl S:t Eriksplan som Vulcanusgatan, 6 resp 6-9 vån. Fasader: mot S:t Eriksplan bv i grå, därovan brun sprutputs. Mellan 4 o 5 tr löper en fris med enkel reliefdekor, mellan bv o 1 tr liten kopparbaldakin (fasaden är samkomponerad med grannfastigheten, Loket 37). Enkel portal av koppar (9). Mot Vulcanusgatan bv i mörkbrun spritputs, därovan brun sprutputs. Indragna balkonger, öv något indragen med räcken längs hela fasaden. Tak av skiffer mot S:t Eriksplan, svart plåt mot Vulcanusgatan (1986).

Entré (9): sekundär glasad port. Golv av marmor, sekundärmålade väggar i grått, bevarad bård i taket med palmettmotiv. I den inre entrén väggmålning med motiv från Atlasområdet, signerad G Andreasson. Trapphus med trappor av marmor, på trapplanen enkeldörrar av ek med fyllningar.

Lägenheter ej besökta.

Sedan 1977 har fasaden mot Vulcanusgatan putsats om i en brunrosa/ljusbrun sprutputs med bv i en brunrosa grov spritputs, fönsteromfattningar i vit slätputs.



Ovan: Loket 12, entré.

Nedan: Loket 32, dekormålning i entré.

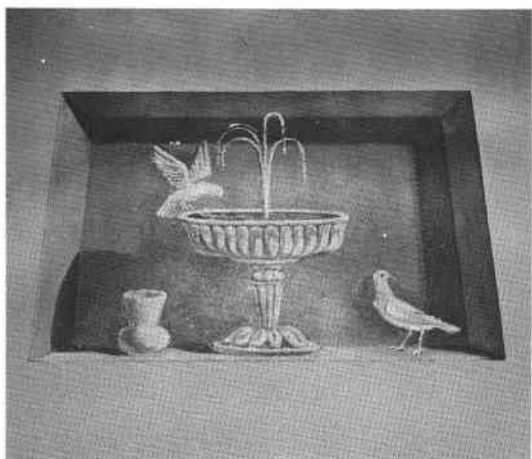

Nedan: Loket 20, trapphus.

